

**Výročná správa o činnosti a hospodárení
rozpočtovej organizácie
Harmonia - Zariadenia pre seniorov, Hlohovec
za rok 2018**

Vypracovala:

Mgr. Mária Točíková

riaditeľka

V súlade so zákonom NR SR č. 448/2008 Z. z. o sociálnych službách a zmene a doplnení zákona č. 455/1991 Zb. o živnostenskom podnikaní (živnostenský zákon) v znení neskorších predpisov a Zriaďovacou listinou Okresného úradu Trnava z roku 1991 a jej dodatkov č. 1-7 schválenou Mestským zastupiteľstvom v Hlohovci a uznesením č. 69, zo dňa 29.09.2009, s účinnosťou od 01. 11. 2009

Predkladám**Výročnú správu****Harmonia - Zariadenia pre seniorov, Hlohovec****za rok 2018**

| | |
|--------------------|--|
| Zriaďovateľ: | Mesto Hlohovec |
| Názov organizácie: | Harmonia – Zariadenie pre seniorov, Hlohovec |
| Adresa: | Hollého č. 7, 920 01 Hlohovec |
| Právna norma: | Rozpočtová organizácia |
| IČO: | 00611956 |
| DIČ: | 2021268381 |
| Bankové spojenie: | ČSOB |
| Číslo účtu: | BAN: SK35 7500 0000 0040 0651 5740 |

Vedúci zamestnanci

| | |
|----------------------------|------------------------|
| riadiťka | Mgr. Mária Točíková |
| vedúca zdravotného úseku | Mgr. Viera Lackovičová |
| vedúca stravovacieho úseku | Mária Kinčiová |

Kontakt:

| | |
|----------|--|
| Telefón: | +421 33 74 220 91 |
| e-mail: | riaditel@harmoniazps.sk |
| web: | www.harmoniazps.sk |

Obsah

| | |
|--|-----------|
| 1. Charakteristika činnosti ZpS | 4 |
| 2. Hospodárenie – Ekonomická časť | 7 |
| 2.1 Príjmy | 7 |
| 2.2 Výdavky | 8 |
| 2.3 Majetok | 9 |
| 2.4 Nákup | 9 |
| 2.5 Vyradovanie | 10 |
| 3. Stravovanie | 12 |
| 4. Poskytovanie sociálnej služby | 13 |
| 4.1. Opatrovateľská a ošetrovateľská starostlivosť | 14 |
| 4.2 Sociálne poradenstvo | 18 |
| 4.3 Sociálna rehabilitácia | 19 |
| 4.4. Záujmová činnosť PSS | 20 |
| 5. Vzdelávanie zamestnancov | 23 |
| 6. Projekty | 26 |
| 7. PodĎakovanie | 29 |
| ZÁVER | 32 |
| PRÍLOHY | |

1. Charakteristika činnosti ZpS

Harmonia - Zariadenie pre seniorov, Hlohovec (ZpS) zabezpečuje služby 70-tim prijímateľom sociálnej služby (ďalej len PSS alebo klient) v dvoch samostatných budovách v rôznych lokalitách mesta Hlohovec. V budove na Hollého ul. č. 7, je administratívna časť zariadenia pre seniorov (ďalej len ZpS) a stravovacia prevádzka, ďalší objekt je obytná budova na ul. Podzámska č. 16.

ZpS podľa § 35 ods. 2 zákona pri poskytovaní sociálnej služby vykonáva tieto činnosti:

Odborné činnosti:

- pomoc pri odkázanosti na pomoc inej fyzickej osoby,
- sociálne poradenstvo,
- sociálna rehabilitácia,
- ošetrovateľská starostlivosť.

Obslužné činnosti:

- ubytovanie,
- stravovanie,
- upratovanie, pranie, žehlenie a údržba bielizne a šatstva.

Ďalšie činnosti:

- úschova cenných vecí,
- záujmová činnosť.

Sociálna služba sa v ZpS poskytuje ako celoročná pobytová služba na neurčitý čas. Cieľovou skupinou sú fyzické osoby, ktoré dovŕšili dôchodkový vek a sú odkázané na pomoc inej fyzickej osoby alebo fyzické osoby, ktoré poskytovanie sociálnej služby potrebujú z iných vážnych dôvodov.

Prehľad počtu zamestnancov je uvedený v tabuľke č. 1:

| | |
|---------------------------|----|
| Počet zamestnancov | 40 |
| THP | 3 |
| Odborný personál | 27 |
| Obslužný personál | 10 |

tabuľka č. 1: Prehľad o počte zamestnancov

V priamej starostlivosti ZpS - je na 1 odborného zamestnanca **2,59** PSS (70:27). Na celkový počet pracovníkov pripadá **1,75** PSS (70:40). Príloha č.: 1 Organizačná štruktúra Harmonia – Zariadenie pre seniorov, Hlohovec (k 31. 12. 2018).

S ohľadom na závažnosť zdravotného stavu PSS (geriatrické dg.) a ich zaradenie do stupňa odkázanosti, bude v budúcnosti potrebné pre zvýšenie kvality poskytovaných služieb zvýšiť počet zamestnancov v priamej starostlivosti (tab. č. 2 - PSS zaradení do V. a VI. stupňa odkázanosti tvorí 80 %).

Prehľad stupňa odkázanosti PSS je uvedený v tabuľke č. 2:

| Stupeň odkázanosti PSS | Spolu |
|------------------------|-------|
| IV. | 14 |
| V. | 22 |
| VI. | 34 |
| Spolu: | 70 |

tabuľka č. 2: Prehľad stupňa odkázanosti PSS

V sledovanom roku k 31. 12. 2018 ukončilo pobyt v Harmonii – ZpS, Hlohovec **16** PSS. V Evidencii žiadateľov o umiestnenie v ZpS k 31. 12. 2018 bolo **22** žiadateľov.

Prehľad o počte PSS nastúpených, ukončenom pobyte a Evidencii žiadateľov o umiestnenie /poradovník/ - tabuľka č.3

| Prehľad o počte primaní a prepúšťaní PSS | Spolu |
|--|-------|
| Nástup do ZpS | 16 |
| Ukončenie pobytu | 16 |
| Počet žiadostí v poradovníku k mesiacu december 2018 | 22 |

tabuľka č. 3 Prehľad o evidencii PSS

Prehľad o počte PSS podľa veku a pohlavia je uvedený v tabuľke č. 4.

| Vek PSS | spolu | muži | ženy |
|------------------|-------|------|------|
| Od 40 - 62 rokov | 0 | 0 | 0 |
| Od 63 - 74 rokov | 23 | 12 | 11 |
| Od 75 - 79 rokov | 8 | 1 | 7 |
| Od 80 - 84 rokov | 15 | 3 | 12 |
| Od 85 - 89 rokov | 11 | 1 | 10 |
| Nad 90 rokov | 13 | 1 | 12 |
| Spolu | 70 | 18 | 52 |

tabuľka č. 4 Prehľad o počte PSS podľa veku a pohlavia

| | | |
|---|---|---------------|
|  | Harmonia – Zariadenie pre seniorov, Hlohovec | 2018 |
| | Výročná správa | Strana 6 z 32 |

Poznámka: V zariadení je 70 PSS, z mesta Hlohovec 55, z obcí na území okresu Hlohovec je 14 a mimo okresu Hlohovec 1.

Prehľad kapacity podľa druhu izieb v jednotlivých budovách je uvedený v tabuľke č. 5.

| Spolu | Ul. Hollého muži | Ul. Hollého ženy | Ul. Podzámska muži | Ul. Podzámska ženy |
|------------------|------------------|------------------|--------------------|--------------------|
| 1-posteľová | | | 3 | 3 |
| 2-posteľová | 6 | 12 | | 9 |
| 3-posteľová | | | 1 | 1 |
| 4-posteľová | | | | 1 |
| počet PSS | 12 | 24 | 6 | 28 |

tabuľka č. 5 Prehľad kapacity podľa druhu izieb v jednotlivých budovách

Z uvedeného vyplýva, že Harmonia – Zariadenie pre seniorov má kapacitu 70 PSS, z toho je 18 mužov a 52 žien.

Prehľad o nástupe PSS od r. 2010 je uvedený v tabuľke č. 6.

| 2010 | 2011 | 2012 | 2013 | 2014 | 2015 | 2016 | 2017 | 2018 |
|------|------|------|------|------|------|------|------|------|
| 20 | 15 | 17 | 23 | 22 | 17 | 17 | 21 | 16 |

tabuľka č. 6 Prehľad o nástupe PSS od r. 2010 do r. 2018

Podľa zákona o sociálnych službách majú prijímatelia sociálnej služby právo podieľať sa na určovaní životných podmienok prostredníctvom zvolených zástupcov pri úprave domáceho poriadku, pri riešení vecí súvisiacich s podmienkami a kvalitou poskytovania sociálnej služby a výbere aktivít vykonávaných vo voľnom čase. V zmysle vyššie uvedeného pôsobí *Výbor obyvateľov* v štvorčlennom zložení. Činnosť a spolupráca s vedením je hodnotená ako prínosná a efektívna. Cieľom tejto spolupráce je pomôcť seniorom prežiť dôstojnú starobu, organizovanie zmysluplných aktivít, budovanie a zveľaďovanie prostredia zariadenia.

ZpS poskytuje kvalitné sociálne služby PSS na základe etického a odborného prístupu v súlade s ochranou ľudských práv a základných slobôd. Rozvíjame a podporujeme také opatrenia, programy a postupy, ktoré budú vždy viesť k udržaniu, prípadne zlepšeniu zdravotného stavu PSS. Vytvárame predpoklady pre udržanie fyzických a psychických schopností podľa prania, možností a schopností PSS. Prostredníctvom kvalifikovaného tímu v zmysle zákona č. 448/2008 Z. z. o sociálnych službách v znení neskorších predpisoch systematicky plánujeme a zabezpečujeme poskytovanie sociálnych služieb s cieľom vytvárať podmienky na dôstojný a plnohodnotný život pre našich PSS.

2. Hospodárenie – Ekonomická časť

Harmonia – Zariadenie pre seniorov, Hlohovec hospodárila na základe schváleného rozpočtu príjmov, výdavkov a zvereného majetku. Za rok 2018 hospodárenie v ZpS bolo vyrovnané. Organizácia v roku 2018 mala vedené účty v ČSOB, a. s. pobočka Hlohovec.

2.1 Príjmy

Prehľad príjmov je uvedený v tabuľke č. 7.

| | | |
|-----------------------------|---------------------|---|
| PRÍJMY SPOLU | 325 661,00 € | |
| príjmy od klientov | 320 793,08 € | stravovanie 110 767,63 € bývanie 131 314,16 € odkázanosť 68 498,89 € služby 9 693,30 € použi. TV+chl.+dep. 519,10 € |
| stravné (zamestnancov + SF) | 3 030,00 € | úhrada za obedy |
| dobropisy a vratky | 337,92 € | dobropisy a vratky |
| vlastné príjmy spolu | 324 161,00 € | spolu |
| príjmy zo sponzorského | 1 500,00 € | sponzorské: kultúrne akcie |

tabuľka č. 7 Prehľad príjmov

Obložnosť u PSS za sledované obdobie vykazuje 98 %. Neplnenie 2 % tvorí neobsadenie miesta do nástupu nového PSS. Úhrady PSS boli počítané podľa VZN č. 231/2018. K 31. 12. 2018 bolo poskytované 14-tim diabetikom diétne stravovanie.

PSS, ktorým dôchodok nepostačuje na úhradu a zo zákona im zostáva 25% sumy životného minima, sa stávajú iba čiastočne uhrádzajúcimi mesačnú úhradu. Nedoplatky vyrovnávali PSS na základe dohody zo svojho majetku alebo úspor. V prípade možnosti a potreby je vyrovnávanie nedoplatkov riešené na základe zmluvy s príbuznými PSS.

Prehľad schopnosti platenia úhrad klientov je uvedený v tabuľke č. 8.

| | |
|---|-------------|
| počet platiacich plnú úhradu | 14 |
| počet platiacich čiastočnú úhradu (doplatenie rodinných príslušníkov do plnej úhrady) | 43 |
| počet platiacich čiastočnú úhradu (tvoria dlh) | 13 |
| nedoplatok k 31.12.2018 | 79 515,02 € |

tabuľka č. 8 Prehľad schopnosti platenia úhrad PSS

2.2 Výdavky

Prehľad výdavkov je uvedený v tabuľke č. 9.

| | | |
|---|---------------------|---|
| DOTÁCIE SPOLU: z toho: | 678 332,59 € | ŠR + dot. mimo ŠR |
| A/ Decentralizačná dotácia zo ŠR | 278 894,59 € | MPSVaR |
| B/ Dotácia mimo ŠR spolu z toho: | 399 438,00 € | Vlastné príjmy + dotácie zriaďov. + sponzorské |
| Dotácia od zriaďovateľa | 73 777,00 € | Mesto Hlohovec - bežné výdavky |
| Dotácia z vlastných príjmov a sponzorov | 325 661,00 € | Z toho: 324 161,00 - vlastné príjmy za služby - 1 500,00 - dotácia VUC |
| Čerpanie výdavkov: | 678 332,59 € | |
| 610 mzdy | 325 357,79 € | 40 zamestnancov |
| 620 odvody + DDP | 120 407,58 € | |
| 630 tovary a služby | 232 567,22 € | 631 - cestovné 55,62 |
| | | 632001 - energie 51 939,45 |
| | | 632002 - vodné a st. 2 317,82 |
| | | 632003 - pošt. a telek. popl. 2 029,59 |
| | | 633001 - interiér. vybav. 25 747,00 |
| | | 633002- výpočtová technika 999,00 |
| | | 633004 - prev. stroje a zar. 0,00 |
| | | 633006 - všeob. materiál. 11 416,05 |
| | | 633009 - knihy, čas. nov. 57,20 |
| | | 633010 - prádlo, odevy, obuv 2 612,41 |
| | | 633011 - potraviny 95 486,77 |
| | | 633015 - PHM kosačka, krovín. 0,00 |
| | | 634 - autá (PHM + poistky, údržba) 2 311,93 |
| | | 635 - opravy a údržba 2 203,56 |
| | | 636 - nájomné (budovy + zar.) 1.811,00 |
| | | 637 - ostatné služby 28 145,43 |
| | | Náhrady PN + odchodné, odstupné 5 434,39 |

tabuľka č.9 Prehľad výdavkov

2.3 Majetok

Harmonia – Zariadenie pre seniorov, Hlohovec spravuje majetok mesta Hlohovec.

Prehľad hodnoty majetku k 31. 12. 2018 je uvedený v tabuľke č. 10.

| DRUH MAJETKU | Obstarávací cena v € | oprávky k 31. 12. 2018 | zostatková cena účt. v € k 31. 12. 2018 | zostatková cena fyz. v € k 31. 12. 2018 | Inventúr. rozd. |
|---|-------------------------|------------------------------|---|---|--------------------|
| 021 – Budovy - odovzdanie bud. | 796,653,99 | 325.199,66 | 491.374,33 | 491.374,33 | 0 |
| 022 – Samostatné hnuteľné veci z toho: | 129.538,89 | 120.687,17 | 12.271,72 | 12.271,72 | 0 |
| tr. 04 – Pracovné stroje a zariadenia | 37.441,35 | 30.255,63 | 7.185,72 | 7.185,72 | 0 |
| tr. 05 – Prístroje a zvlášť. techn. Zar. | 19.598,56 | 17.859,73 | 1.381,00 | 1.381,00 | 0 |
| 023 – Dopravné prostriedky | 24.729,14 | 16.890,60 | 9.086,54 | 9.086,54 | 0 |
| Účtovná trieda O | 950.922,02 | 510.892,79 | 521.299,31 | 521.299,31 | |
| DHMk I. (OTE) | 9.095,24 | 0 | 9.095,24 | 9.095,24 | 0 |
| DHMk II. (DHM) | 161.793,36 | 0 | 161.793,36 | 161.793,36 | 0 |
| S P O L U | 1.121.810,62 | 438.189,43 | 692.187,91 | 692.187,91 | 0 |

tabuľka č. 10 Prehľad hodnoty majetku k 31.12.2018

2.4 Nákup

V roku 2018 v ZpS prebehla rekonštrukcia kuchyne a jedálne, v rámci ktorej sa zabezpečil nákup vybavenia kuchyne a jedálne.

Nákup DHM:

- Postele 25 747,00 € - poskytnutá dotácia z mesta.

| | | |
|---|---|----------------|
|  | Harmonia – Zariadenie pre seniorov, Hlohovec | 2018 |
| | | Strana 10 z 32 |

Výročná správa

2.5 Vyrad'ovanie

V ZpS za rok 2018 bolo vyradené zariadenie na základe rekonštrukcie, kuchyne a jedálne a bolo nahradené nákupom nového zariadenia.

Prehľad pohľadávok a záväzkov k 31.12.2018 je uvedený v tabuľke č. 12.

| | |
|--|-----------|
| A/ Pohľadávky ZpS k 31.12.2018 Spolu v € | 5,489,93 |
| Pohľadávky PSS | 5.285,81 |
| Strava zamestnancov 12/2018 (úhrada v 01/2019) | 204,12 |
| B/ Záväzky ZpS k 31.12.2018 Spolu v € | |
| Záväzky voči dodávateľom (neuhradené faktúry) | 1.363,54 |
| Záväzky voči klientom (depozitný účet – úschova) | 2 181,76 |
| Záväzky voči inšt. soc. zabezpečenia (mzdy zam.) | 37.367,20 |

tabuľka č. 12 Prehľad pohľadávok a záväzkov k 31.12.2018

Prehľad vkladov, úrokov, výberov, daní a zostatkov na vkladných knižkách klientov ZpS uvedený v tabuľke č. 13.

| stav k | + vklady | + úroky | - výbery | - daň | zostatok |
|----------|----------|---------|----------|-------|--------------|
| 1.1.2018 | | | | | k 31.12.2018 |
| 979,31 | 0,00 | 0,00 | 0,00 | 0,00 | 971,31 |

tabuľka č. 13 Prehľad vkladov, úrokov, výberov, daní a zostatkov na vkladných knižkách klientov ZpS

Harmonia - ZpS, Hlohovec zabezpečuje úschovu vkladných knižiek PSS v počte 7 kusov. Vkladné knižky klientov sú uložené v depozite. VK po zomrelých PSS sú uložené v depozite až do ukončenia dedičského konania.

Prehľad zostatkov na účtoch v € k 31.12.2018 je uvedený v tabuľke č. 14

| | | |
|---------------|-----------|---|
| Depozit | 56 631,40 | 53 716,45 - mzdy a fondy 12/2018 2 181,76 - kontá klientov ZpS (úschova) 733,19 - zostatok financií z dar. Účtu (úschova) |
| Sociálny fond | 871,82 | 1% z miezd zamestnancov ZpS bez náhrad |

tabuľka č. 14 Prehľad zostatkov na účtoch v € k 31.12.2018

| | | |
|---|---|----------------|
|  | Harmonia – Zariadenie pre seniorov, Hlohovec | 2018 |
| | | Strana 11 z 32 |

Výročná správa

Prehľad pohybu na depozitnom účte v € je uvedený v tabuľke č. 15.

| | | | |
|-------------------------------|---------------------|--------------------------------------|----------------------|
| Počiatkový stav 01.01.2018 | Zostatok 31.12.2018 | Kontá klientov 2018+ostat.závazky | Mzdy a fondy 12/2018 |
| 47 573,53 | 56 631,40 | 2 914,95 | 53 716,45 |

tabuľka č. 15 Prehľad pohybu na depozitnom účte v €

Prehľad čerpania sociálneho fondu v € je uvedený v tabuľke č. 16.

| | | |
|----------------------------|----------|--|
| Počiatkový stav k 1.1.2018 | 303,69 | |
| Príjem za rok 2018 | 1 377,94 | Povinný príděl 1 % z miezd zamestnancov |
| Čerpanie za rok 2018 | 809,81 | príspevok na stravu, kultúru + regeneráciu |
| Zostatok k 31.12.2018 | 871,82 | |

tabuľka č. 16 Prehľad čerpania sociálneho fondu v €

3. Stravovanie

V Harmonii – Zariadení pre seniorov je stravovanie pre PSS a zamestnancov zabezpečované stravou z vlastnej kuchyne. Všetky potraviny sa obstarávajú v súlade so zákonom o verejnom obstarávaní a sú uskladnené v príslušných skladoch tak, aby ich uschovanie zodpovedalo všetkým predpisom a normám.

Jedlo sa pripravuje na základe vopred vypracovaného jedálneho lístka, ktorý navrhuje a zostavuje vedúca stravovacej prevádzky v spolupráci so stravovacou komisiou zloženou z členov *Výboru obyvateľov* a s asistentkou výživy. Pri vypracovaní jedálnych lístkov sú rešpektované pripomienky a návrhy PSS. Jedálne lístky schvaľuje stravovacia komisia, zložená z asistentky výživy, hospodárky, hlavnej sestry, kuchárky a riaditeľky zariadenia. Zmena jedálneho lístku z objektívnych príčin je možná len so súhlasom riaditeľky zariadenia. V prípade jej neprítomnosti potvrdí jedálny lístok hlavná sestra ZpS.

Pri zostavovaní jedálneho lístka sa dbá hlavne na jeho pestrosť a biologickú hodnotu, rozmanitosť a kalorickú hodnotu podávanej stravy a na zdravotný stav prijímateľov sociálnej služby. Pripravované sú dve diéty: D3 racionálna a D9 diabetická. V zariadení poskytujeme PSS celodenné stravovanie – raňajky, desiata, obed, olovrant, večera; v prípade diabetickej stravy aj druhú večeru.

Rozvoz stravy na druhú budovu, ktorá je na Podzámskej ul.č.16 sa zabezpečuje vlastným vozidlom v termonádobách. PSS je denne v rámci, desiaty a olovrantu podávané ovocie a mliečne výrobky. PSS platia mesačnú úhradu za stravu a bývanie. V prípade pobytu PSS mimo zariadenia, sa zaznamenáva u PSS dovolenka, alebo hospitalizácia, kedy sú odhlásení zo stravy. Preplatok PSS sa vyúčtuje vo vratke v nasledujúcom mesiaci.

V roku 2018 sa poskytla strava našim zamestnancom v počte 3 713 obedov. Zamestnávateľ stravu zabezpečoval pre všetkých zamestnancov (vrátane skráteného úväzku). Stravovanie vo vlastnej jedálni, strava bola pripravovaná vo vlastnom zariadení a úhrada prebieha bezhotovostne, formou zrážky zo mzdy za príslušný mesiac. Z dôvodu rekonštrukcie stravovacej prevádzky v čase od 17.09.2018 do 17.12.2018 boli zamestnancom poskytované stravné lístky v počte 1593 ks. PSS bola celodenná strava zabezpečovaná vlastnou dopravou z firmy DANY s.r.o. Nitrianska 3342/99, 920 01 Hlohovec.

Pravidelne každý mesiac sa vykonávajú školenia zamestnancov stravovacej prevádzky z HACCP, ktoré sa týkajú osobnej a prevádzkovej hygieny, sanitácie, dezinfekcie, manipulácie, a triedenia odpadov a základným povinnosťami pri príprave pokrmov podľa správnej výrobných praxe.

4. Poskytovanie sociálnej služby

Pri poskytovaní sociálnej služby sa riadime princípmi ľudskej dôstojnosti a autonómie prijímateľov sociálnej služby. Rešpektujeme ich názory a rozhodnutia. Zamestnanci kladú dôraz na dodržiavanie ľudských a občianskych práv. Naším cieľom je podpora samostatnosti a sebestačnosti prijímateľov sociálnej služby; zabezpečenie nevyhnutných podmienok na uspokojenie základných životných potrieb, riešenie krízovej sociálnej situácie a prevenciu sociálneho vylúčenia. Pri poskytovaní sociálnej služby je veľmi dôležitý prístup poskytovateľa sociálnej služby ku klientom ZpS a kvalita poskytovanej sociálnej služby. Zabezpečiť spokojnosť klientov, zaručiť kvalitnú sociálnu službu, zdokonaľiť kultúru organizácie, efektívnejšie komunikovať so zamestnancami, klientmi, získať dôveru klientov, zamestnancov a záujmových partnerov, efektívnejšie využívať dostupné zdroje materiálne, personálne, finančné – to sú vyslovené aj nevyslovené očakávania klientov, zamestnancov i zriaďovateľa.

Zákon o sociálnych službách legislatívne upravuje naplnenie týchto očakávaní prostredníctvom zákonom stanovených podmienok kvality poskytovanej sociálnej služby. Kvalitu poskytovaných sociálnych služieb v zmysle požiadaviek zákona napomáha naplniť budovanie systému manažmentu kvality, ktorý vhodným spôsobom integruje aj plnenie podmienok kvality podľa zákona o sociálnych službách.

Cieľom pri zavedení systému manažmentu kvality je riadiť organizáciu ako vzájomne prepojené a vzájomne komunikujúce procesy. Zavedením systému manažmentu kvality sa dosiahne efektívna vnútorná organizácia, plnenie požiadaviek občanov – klientov, aby ZpS poskytovalo také služby, ktoré vyhovujú ich požiadavkám a potrebám a zabezpečovali udržiavanie dôstojného a kvalitného života.

Systém manažérstva kvality slúži ako nástroj k zabezpečeniu kvality výkonu každodenných úkonov a k zabezpečeniu ich kontinuálneho zlepšovania. Prostredníctvom systému manažérstva kvality je snahou trvalo zlepšovať výkonnosť a zároveň sa zaoberať potrebami všetkých zainteresovaných partnerov. Systém manažérstva kvality STN EN ISO 9001:2016 a požiadavky zákona č. 448/2008 Z.z. o sociálnych službách v znení neskorších predpisov udržiava v ZpS externý manažér kvality a externý supervízor spoločnosti Tabita s.r.o..

V roku 2018 po zmene normy STN EN ISO 9001:2009 na STN EN ISO 9001:2016 vo všetkých procesoch a s tým súvisiacou dokumentáciou bolo ZpS v rámci recertifikačného auditu certifikačným orgánom TÚV SUD Slovakia s.r.o. bol obhájený certifikát kvality.

4.1. Opatrovateľská a ošetrovateľská starostlivosť

Poskytovanie zdravotnej starostlivosti v zariadení zabezpečujú zmluvní lekári MUDr. Lukáš Vančo a MUDr. Elena Suchoňová, ktorí navštevujú PSS v zariadení podľa potreby, v rámci preventívnych prehliadok a pri zhoršení zdravotného stavu. Na odporúčanie lekárov následne sestra objednáva PSS na odborné vyšetrenia – interné, geriatrické, neurologické, urologické, očné, psychiatrické, ap. Sestra zodpovedá za včasný predpis chýbajúcich liekov, dávkovanie a správne podanie liekov. Zabezpečuje predpis zdravotných pomôcok – inkontinenčných, kolostomických, rehabilitačných. Spolupracujeme s lekárňami – Viktória a Pod Terasou, ktoré zabezpečujú včasné dodanie objednaných liekov a pomôcok.

Ošetrovateľská starostlivosť v zariadení je zabezpečovaná kvalifikovanými sestrami po celých 24 hodín. Ošetrovateľská starostlivosť je poskytovaná formou ošetrovateľského procesu. Do ošetrovateľského procesu sú zaradení PSS, ktorých zdravotný stav si vyžaduje ošetrovateľskú intervenciu.

Najčastejšie ošetrovateľské úkony vykonané v zariadení sú:

- vypracovanie plánu komplexnej ošetrovateľskej starostlivosti,
- ošetrovateľská hygiena,
- výživa bezvládneho PSS,
- kŕmenie PEG- om,
- meranie krvného tlaku, pulzu a teploty,
- starostlivosť o chorého s permanentným katétrom,
- polohovanie PSS,
- sledovanie diurézy,
- výmena stomického setu pri stómii,
- aplikácia neinjekčnej liečby,
- aplikácia liečiva intramuskulárne, subcutánne.

| počet PSS | 70 |
|------------------------------|----|
| Inkontinencia moču | 35 |
| Inkontinencia moču a stolice | 17 |
| Permanentný katéter | 2 |

Tabuľka č. 18: Štruktúra PSS z hľadiska inkontinencie

Ošetrovateľská starostlivosť je zameraná na prevenciu dekubitov, ošetrovanie dekubitu, previaz rany, vyšetrenie moču indikátorovým médiom, odber krvi, odber iného biologického materiálu – TT, TN, TR, stolica, moč, spútum, kontrola glykémie glukomerom, konzultácie s ošetrojúcim lekárom.

| počet PSS | 70 |
|-------------------------|----|
| Alzheimer | 6 |
| Demencia | 21 |
| NCMP | 3 |
| Parkinson | 4 |
| Psychiatrické ochorenia | 6 |
| Slepota | 2 |

Tabuľka č. 19: Štruktúra PSS z hľadiska diagnóz

Ošetrovateľská starostlivosť je zameraná na prevenciu – pravidelné očkovanie proti chrípke v jesennom období u všetkých PSS, očkovanie PNEUMO 23 proti pneumokokovému zápalu pľúc, preočkovanie každé tri roky, vyžarovanie priestorov germicídny žiaričom, prevencia pádov a úrazov, prevencia TECH DK.

| počet PSS | 70 |
|------------------|----|
| Glaukóm | 2 |
| Choroba obličiek | 4 |
| Osteoporóza | 5 |
| Stav po fraktúre | 10 |
| Rany | 4 |

Tabuľka č. 20: Pridružené ochorenia PSS

PSS sa dožívajú vyššieho veku, s čím úzko súvisia aj pridružené choroby a zhoršuje sa aj ich mobilita.

| počet PSS | 70 |
|-----------------------|----|
| Čiastočne mobilní PSS | 40 |
| Imobilní PSS | 30 |

Tabuľka č. 21: Štruktúra PSS z hľadiska mobility

V uplynulom roku 2018 sme s našimi PSS navštívili viaceré odborné ambulancie. Prehľad návštev odborných ambulancií je v tabuľke č. 22.

| počet PSS | 70 |
|----------------------------------|-----------|
| Interná a geriatrická ambulancia | 66 |
| Neurologická ambulancia | 12 |
| Oftalmologická ambulancia | 24 |
| Urologická ambulancia | 30 |
| EKG | 50 |
| Gynekologická ambulancia | 24 |
| Diabetologická ambulancia | 28 |
| Angiologická ambulancia | 10 |
| Psychiatrická ambulancia | 58 |
| Kardiologická ambulancia | 5 |
| Denzitometrická ambulancia | 5 |
| Stomatologická ambulancia | 70 |
| Dermatologická ambulancia | 20 |
| Endokrinologická ambulancia | 6 |
| Pneumologická ambulancia | 8 |
| ECHO | 10 |
| GFS | 2 |

Tabuľka č. 22: Odborné vyšetrenia poskytnuté odbornými ambulanciami

Sestry úzko spolupracujú s opatrovatelkami, sociálnou pracovníčkou, inštruktormi sociálnej rehabilitácie pri vytváraní individuálnych plánov. Starostlivosť PSS je poskytovaná formou opatrovateľského procesu. Individuálne plány sa snažíme prispôbiť špecifickým podmienkam, požiadavkám, možnostiam a schopnostiam, osobným cieľom PSS. Dôležité je zapojenie PSS do procesu plánovania, s ohľadom na možnosti a schopnosti PSS tak, aby boli podporou a aby smerovali k maximálnej nožnej miere ich samostatnosti a sebestačnosti. Profesionálna starostlivosť je riadená rešpektovaním ľudskej dôstojnosti, osobitosti a záujmov PSS, pri dodržiavaní zásad ochrany a dodržiavania základných ľudských práv a slobôd prijímateľov sociálnej služby, domáceho poriadku a zásad pre vybavovanie sťažností.

Od roku 2012 pracujeme v rámci opatrovateľského procesu s konceptom opatrovania podľa Moniky Krohwinkel. Zamestnanci v priamom kontakte s PSS koncentrujú svoju prácu nielen na deficit, potreby ale pracujú aj hlavne so zdrojmi človeka, ktoré sa dajú ešte podporovať a udržiavať. Hlavným cieľom je udržať, podporovať alebo znovunadobudnúť

nezávislosť, blaho a kvalitu života opatrovaného v jeho aktivitách a existenčných životných skúsenostiach.

Ošetrovateľská starostlivosť v zariadení je zabezpečovaná kvalifikovanými sestrami po celých 24 hodín. Je poskytovaná formou ošetrovateľského procesu. Do ošetrovateľského procesu sú zaradení PSS, ktorých zdravotný stav si vyžaduje ošetrovateľskú intervenciu. Dôležitou súčasťou ošetrovateľskej starostlivosti je psychosomatická intervencia sestry u PSS v terminálnom štádiu a kontinuálna starostlivosť o umierajúceho PSS. Personál ošetrovateľského oddelenia vykonáva najmä podávanie liekov podľa ordinácií lekára, aplikáciu injekčnej liečby, ošetrovanie kožných defektov, bandáže dolných končatín, sledovanie fyziologických funkcií, zabezpečenie kontrol klientov na odborných ambulanciách, zabezpečovanie liekov, kompenzačných pomôcok, zdravotných pomôcok a ich doručenie, vedie ošetrovateľská dokumentácia.

Opatrovateľský úsek zabezpečuje opatrovateľskú starostlivosť na odbornej úrovni. Zabezpečuje nepretržitú komplexnú starostlivosť po hygienickej stránke: rannú a večernú toaletu, celkový kúpeľ, pomoc PSS pri toalete počas celého dňa /inkontinencia/, prebalovanie, vysádzanie na toaletu, strihanie nechťov, holenie, krémovanie. Príprava jedálne na výdaj a servírovanie stravy, kŕmenie imobilných PSS, upratovanie použitého riadu v jedálni a vynášanie odpadu. Dezinfekcia stolíkov, lôžok, pomôcok, upratovanie odevov do skriň. Táto starostlivosť zahŕňa aj čistenie posteľnej bielizne, ktorá sa prezlieka v pravidelných intervaloch a samozrejme aj podľa potreby. Rozdeľovanie kompenzačných a hygienických pomôcok. Polohovanie a hydratovanie. Sledovanie PSS počas 24 hodín aj v noci. Proces opatrovania je praktická disciplína založená na princípoch komplexnosti, aktivizácie a individuality. Opatrovateľská starostlivosť vychádza z modelu a metodiky profesorky Moniky Krohwinkel, nazývaného – Podporujúci opatrovateľský proces. Obsahuje oblasti, pričom každá oblasť má pridelené metódy, techniky, opatrenia a riziká. Opatrovateľská starostlivosť je realizovaná za účelom dosahovania maximálneho stupňa sebestačnosti a podporuje prijímateľa v schopnosti žiť kvalitný a nezávislý život. Starostlivosť je komplexná, kontinuálna, aktivizujúca, preventívna, plánovaná a súčasne vychádza z kvalifikácie problémov v rámci ošetrovateľskej starostlivosti. Prioritou je dosiahnutie čo najvyššej kvality života seniora vo všetkých jeho fázach, udržanie funkčného stavu a sebestačnosti.

V ZpS vedieme register obmedzení v zmysle § 10 zákona o sociálnych službách č. 448/2008 Z. z. v znení neskorších predpisov. V uplynulom roku 2018 sme nezaznamenali žiadne telesné ani netelesné obmedzenia.

Pocit bezpečia klientov je na prvom mieste. Ďakujeme Mestu Hlohovec za zakúpenie signalizačných náramkov (10 ks), ktoré sú pre klientov veľkým prínosom. Náramky sú určené

klientom, ktorí sú sami na izbe a klientom, ktorí sú imobilní. Náramok môžu mať klienti na ruke, alebo zavesený na krku. Imobilní klienti majú náramok pri posteli v dosahu ruky, aby si vedeli v prípade potreby privolať pomoc. Náramok s červeným tlačidlom, ktorý majú klienti pri sebe, po jeho stlačení, upozornia na náhle zhoršenie svojho zdravotného stavu sestru, ktorá mu poskytne potrebnú pomoc. Potreba istoty a bezpečia je jedna z najdôležitejších potrieb klientov v ZpS. Vďaka zakúpeným signalizačným náramkom sa nám podarilo skvalitniť poskytovanú sociálnu službu a zároveň eliminovať riziká spojené s touto službou.

4.2 Sociálne poradenstvo

Sociálne poradenstvo a sociálne služby sú dve neoddeliteľné činnosti z hľadiska sociálnej práce. Pôsobia ako spojené nádoby, navzájom súvisia a navzájom sú prepojené. Nie je možné poskytovať sociálne služby bez sociálneho poradenstva. Podľa zákona č. 448/2008 Z. z. o sociálnych službách v znení neskorších predpisov sa sociálne poradenstvo chápe ako poskytovanie sociálnej služby, ktorá patrí medzi odborné činnosti.

Zákon člení sociálne poradenstvo na:

1. základné,
2. špecializované (v sociálnom systéme poznáme tiež odborné poradenstvo, prípadne bazálne, špecifické či iné, ktorými sa však v našej metodickej príručke nebudeme zaoberať, a to ani terminologicky).

V praxi sa však často stretávame s otázkou, kde sa končí základné a kde sa už začína špecializované sociálne poradenstvo? Odpoveď na túto otázku je toľko, koľko máme odborníkov na sociálnu problematiku.

Podľa vyššie uvedeného zákona (§ 19) základné sociálne poradenstvo vychádza z posúdenia povahy problému prijímateľa sociálnych služieb, ktorým môže byť rodina, fyzická osoba... Ide o poskytnutie základných informácií o možnostiach riešenia problému a podľa potreby aj o usmernenie klienta, na koho sa má obrátiť, ak je potrebná odborná intervencia.

Špecializované sociálne poradenstvo sa zaoberá zisťovaním príčin vzniku a charakteru rozsahu problému jednotlivca, rodiny, komunity, ide o poskytovanie konkrétnej odbornej intervencie. Špecializované sociálne poradenstvo je odborná činnosť vykonávaná odborníkom pri zisťovaní príčin vzniku, charakteru a rozsahu problémov fyzickej osoby, rodiny alebo komunity, a fyzickej osobe sa poskytuje konkrétna odborná pomoc. Prevažná časť sociálneho poradenstva bola zameraná na poskytovanie informácií týkajúcich sa posudzovania odkázanosti na sociálnu službu, umiestnenia v zariadení, zasielanie

starobných dôchodkov PSS do hromadnej výplatnej listiny. Sociálne poradenstvo zabezpečujú sociálne pracovníčky a riaditeľka zariadenia. Cieľovou skupinou sú samotní prijímatelia, ale aj ich rodinní príslušníci a tiež záujemcovia o naše služby. Poradenstvo je poskytované individuálne alebo skupinovo. Informácie podávame najčastejšie osobne, telefonicky, mailom alebo písomne.

Poskytovali sme najmä informácie o možnostiach, podmienkach, druhu a forme poskytovania sociálnej služby. Pri osobných stretnutiach sme okrem poskytovania informácií pomáhali aj s vyplňaním tlačív, riešili sme problémy s financiami a medziľudskými vzťahmi. Prijímatelia sociálnej služby, ktorým poskytujeme celoročnú formu pobytovej sociálnej služby sa na sociálnu pracovníčku obracali aj s otázkami ako sa chrániť pred exekútormi.

4.3 Sociálna rehabilitácia

Harmonia – Zariadenie pre seniorov ponúka pestrú paletu pracovnej a záujmovej činnosti. Sociálna rehabilitácia sa realizuje v skupinách a patrí k obľúbených a vyhľadávaným činnostiam. Naším cieľom je podporiť najmä tvorivú činnosť, pozitívne myslenie a dobrú náladu, rozvoj jemnej motoriky, precvičovanie hmatu a zraku, koncentráciu pozornosti, matematické operácie, rozoznávanie farieb, estetické myslenie, logické myslenie, krátkodobú a dlhodobú pamäť, verbálne precvičovanie, zdravé a príjemné medziľudské vzťahy. Za dôležité považujeme motivovať klientov k účasti na mestskom spoločenskom dianí, aby naše zariadenie bolo súčasťou komunity Mesta Hlohovec.

Sociálnu rehabilitáciu vykonávajú v Harmonii ZpS dve inštruktorky sociálnej rehabilitácie. Sociálna rehabilitácia je zameraná aj na rozvoj samostatnosti, nezávislosti, sebestačnosti, návykov pri sebaobslužných úkonoch (obliekanie, vyzliekanie, umývanie zubov, ustielanie postele, jedenie, používanie kompenzačných pomôcok a pod.); základných sociálnych zručností. Rozvoj týchto zručností napomáha udržiavať prijímateľov sociálnej služby v dobrej fyzickej a psychickej kondícii.

Väčšina prijímateľov je odkázaná na pomoc inej FO pri úkonoch sebaobsluhy a tak sme sa v roku 2018 zamerali na nácvik rozvoja pohybových zručností- posilnenie HK a DK v rámci sebaobslužných činností. Tieto realizuje pri práci s rôznymi materiálmi, kreslením, maľovaním, cvičením na *Rehabilitačnom prístroji MB 100*, krátke vychádzky v areáli ZpS. Ďalej sme sa zamerali na rozvoj komunikačných zručností (čítanie, písanie, vybavovanie korešpondencie).

Sociálna rehabilitácia prebieha v priestoroch ZpS, v areáli budovy, ale aj v jej okolí. Realizuje sa najmä v dopoludňajších hodinách. Pri individuálnej práci s PSS, sa vo veľkej

miere využíva rozhovor ako prostriedok na získavanie informácií, monitorovanie potrieb, vymedzenie a riešenie problému, čo má vplyv na utváranie osobnosti PSS, pričom má možnosť zapojiť sa do množstva aktivít, podľa záujmu, možností a schopností, má priestor na seberealizáciu. V ZpS sa plánuje poskytovanie sociálnej služby podľa individuálnych potrieb a cieľov PSS, vedú sa písomné individuálne záznamy v rámci procesu Individuálneho plánovania s programom sociálnej rehabilitácie.

4.4. Záujmová činnosť PSS

Udržiavaním schopností a zručností PSS podporujeme samostatnosť, čím dochádza k redukcii stresu a úzkosti, zmierňujeme deprivácie; podporujeme záujmovú činnosť, tvorivé a aktívne vyplnenie voľného času, sledujeme individuálne potreby jednotlivca (psychické, fyzické, emocionálne), poskytujeme pomoc pri zvládaní náročných životných situácií, riešení problémov, informovaní o dianí v zariadení, spolupracujeme s rodinou. Pomáhame pri vyrovnávaní sa s osamelosťou a zhoršujúcim zdravotným stavom.

Medzi záujmové činnosti môžeme zaradiť: ručné práce, spevácke krúžky, knižné popoludnia, počúvanie hudby, hranie spoločenských hier, domáce kino, pečenie, pestovanie bylín, starostlivosť o zeleň v interiéri i v exteriéri. O všetkých podujatiach a významných návštevách vedieme kroniku zariadenia spolu s fotodokumentáciou.

Nezabúda sa ani na pravidelnú duchovnú činnosť.

Prehľad akcií v roku 2018:

| MESIAC | NÁZOV AKCIE |
|---------|---|
| Január | 08. 01. 2018 Trojkráľové vystúpenie) Šulekovčan – spev kolied 16. 01. 2018 Canisterapia - Podzámska ul. 17. 01. 2018 Canisterapia - Hollého ul. 25. 01. 2018 Porada klientov – Hollého ul. 30. 01. 2018 Canisterapia - Podzámska ul. 31. 01. 2018 Canisterapia - Hollého ul. |
| Február | 13. 02. 2018 Pochovávanie basy- Šulekovčan 13. 02. 2018 doobeda Veľkonočné pečenie a pečenie fánok 14. 02. 2018 Valentínske posedenie 22. 02. 2018 Porada klientov- Podzámska ul. |

| | |
|--------|--|
| Marec | <p>08. 03. 2018 Blahoželanie k MDŽ</p> <p>09. 03. 2018 Pobožnosť krížovej cesty chorých- Podzámska</p> <p>12. 03. 2018 Vansovej Lomnička- Múzeum Hlohovec</p> <p>16. 03. 2018 Krížová cesta – sv. omša Františkánsky kláštor</p> <p>20. 03. 2018 Veľkonočné pečenie</p> <p>21. 03. 2018 Čaj s pánom Primátorom</p> <p>27. 03. 2018 Canisterapia - Podzámska ul.</p> <p>28. 03. 2018 Canisterapia - Hollého ul.</p> |
| Apríl | <p>03. 04. 2018 Canisterapia - Podzámska ul.</p> <p>04. 04. 2018 Canisterapia - Hollého ul.</p> <p>10. 04. 2018 Canisterapia - Podzámska ul.</p> <p>18. 04. 2018 Canisterapia - Hollého ul.</p> |
| Máj | <p>03. 05. 2018 porada klientov - Hollého ul.</p> <p>08. 05. 2018 Canisterapia - Podzámska ul.</p> <p>09. 05. 2018 Canisterapia - Hollého ul.</p> <p>10. 05. 2018 Deň matiek - oslava</p> <p>22. 05. 2018 Canisterapia - Podzámska ul.</p> <p>23. 05. 2018 Canisterapia - Hollého ul.</p> <p>30. 05. 2018 Projekt TTSK, Športové hry seniorov</p> |
| Jún | <p>12. 06. 2018 Canisterapia - Podzámska ul.</p> <p>13. 06. 2018 Canisterapia - Hollého ul.</p> <p>15. 06. 2018 MJF Empíria</p> <p>21. 06. 2018 Komunitné stretnutie</p> <p>22. 06. 2018 Vychádzka do zámockej záhrady s OA</p> <p>26. 06. 2018 Canisterapia - Podzámska ul.</p> <p>27. 06. 2018 Canisterapia - Hollého ul.</p> |
| Júl | <p>18. 07. 2018 Anna bál na oboch budovách</p> <p>19. 07. 2018 Čítanie v tráve</p> <p>23. 07. 2018 Čítanie v tráve</p> <p>26. 07. 2018 Čítanie v tráve</p> |
| August | <p>02. 08. 2018 Čítanie v tráve</p> <p>22. 08. 2018 Canisterapia - Podzámska ul.</p> <p>23. 08. 2018 Canisterapia - Hollého ul.</p> <p>31. 08. 2018 Folklórne vystúpenie Samária</p> |

| | |
|------------------|---|
| <p>September</p> | <p>04. 09. 2018 Canisterapia - Podzámska ul. 05. 09. 2018 Canisterapia - Hollého ul. 06. 09. 2018 Výstava vlastnej tvorby – Hranice na Morave – ZPS 28. 09. 2018 Návšteva Jarmočných trhov Hlohovec</p> |
| <p>Október</p> | <p>09. 10. 2018 Canisterapia - Podzámska ul. 10. 10. 2018 Canisterapia - Hollého ul. 10. 10. 2018 Deň seniorov v Harmonii 17. 10. 2018 Deň seniorov Mesto Hlohovec 23. 10. 2018 Canisterapia - Podzámska ul. 24. 10. 2018 Canisterapia - Hollého ul. 31. 10. 2018 Šulekovčan</p> |
| <p>November</p> | <p>06. 11. 2018 Vystúpenie detí z CIRKEVNEJ MŠ 06. 11. 2018 Canisterapia - Podzámska ul. 07. 11. 2018 Stretnutie s kandidátom na primátora p. Dvoranom 07. 11. 2018 Canisterapia - Hollého ul. 09. 11. 2018 Tvorivé dielne Samária 10. 11. 2018 Voľby primátora a poslancov 21. 11. 2018 Sv. omša dušičková- kostol Ducha Svätého 27. 11. 2018 Vianočné pečenie spolupráca s Mestom Hlohovec 28. 11. 2018 Účasť na výstave zvečnené šúpolím - Vlastivedné múzeum Hlohovec</p> |
| <p>December</p> | <p>01. 12. 2018 Deň bez bariér- mesto Hlohovec 04. 12. 2018 Výroba vianočných pozdravov 06. 12. 2018 Návšteva Mikuláša 18. 12. 2018 Canisterapia - Podzámska ul. 19. 12. 2018 Canisterapia - Hollého ul. 19. 12. 2018 Vystúpenie Ruža 20. 12. 2018 Vianočná pošta a Vianočný zázrak 24. 12. 2018 Vianoce - rozdávanie darčiekov PSS 26. 12. 2018 Vianočná koleda Dobrá</p> |

5. Vzdelávanie zamestnancov

Vzdelávanie zamestnancov v Harmonii – ZpS, Hlohovec je kľúčovým kritériom pre hodnotenie kvality poskytovanej starostlivosti. Systém je zabezpečovaný procesom riadenia ľudských zdrojov, ktorý je súčasťou systému manažérstva kvality. Cieľom tohto procesu je zvyšovanie kvalifikácie zamestnancov, teoretických vedomostí a praktických zručností, týkajúcich sa ich náplne práce, zodpovednosti a kompetencií. Harmonia – ZpS, Hlohovec v rámci systému manažérstva kvality podporuje vzdelávanie svojich zamestnancov na základe princípov vyplývajúcich zo zákona č. 448/2008 Z. z. o sociálnych službách a zmene a doplnení zákona č. 455/1991 Zb. o živnostenskom podnikaní v znení neskorších predpisov. Do subprocesu RLZ - vzdelávanie sú zahrnutí všetci zamestnanci – manažment, administratíva, sociálna pracovníčka, inštruktori sociálnej rehabilitácie, sestry, ošetrovatelky, opatrovatelky.

Zamestnanci spĺňajú kvalifikačné predpoklady pre výkon svojho povolania, sestry majú ukončené odborné stredoškolské vzdelanie, špecializačné štúdium - ošetrovateľská starostlivosť v komunite, ukončené vysokoškolské štúdium v odbore ošetrovateľstvo – prvého a druhého stupňa vysokej školy. Sociálna pracovníčka a jedna inštruktorka sociálnej rehabilitácie majú ukončené vysokoškolské vzdelanie v odbore sociálna práca. Druhá inštruktorka sociálnej rehabilitácie má ukončené vysokoškolské vzdelanie v odbore špeciálny pedagóg. V roku 2018 inštruktori sociálnej rehabilitácie absolvovali akreditovaný kurz inštruktora sociálnej rehabilitácie, čím zvýšili svoju odbornú kvalifikáciu v rámci sociálnej rehabilitácie.

Vzdelávanie zdravotníckych pracovníkov je kľúčovým kritériom hodnotenia kvality poskytovanej zdravotnej starostlivosti, ktoré má dosah na ich kompetencie, reguláciu, registráciu a vedie: k zlepšeniu kvality poskytovanej zdravotnej starostlivosti a k ochrane PSS v zariadeniach, ktoré sa nachádzajú v procese zmien, k bezpečnosti PSS v procese poskytovania zdravotnej starostlivosti, k udržaniu a k zvyšovaniu kvality poskytovanej zdravotnej starostlivosti, k transformácii vzdelávania zdravotníckych pracovníkov v zmysle požiadaviek EÚ.

Vzdelávanie zamestnancov, ktorí sú v priamom kontakte s PSS pri vykonávaní odbornej činnosti, sa uskutočňuje pravidelne mesačne odbornými seminármi zameranými na problematiku ošetrovateľského a opatrovateľského procesu. Vychádza sa z aktuálnych potrieb a problémov zariadenia a individuálnych potrieb PSS. Vzdelávanie sestier je zamerané na nové metódy a riešenie problémov v ošetrovateľstve v rámci odborných

seminárov na miestnej, okresnej, ale i celoštátnej úrovni. V rámci celoživotného vzdelávania zdravotníckych pracovníkov vyplývajúceho zo zákona č. 578/ 2004 Z. z. sa sestry zúčastňujú odborných seminárov organizovaných firmami Tena, Hartman – Rico, Kimberly Clark, Nutricia.

Pracovníci administratívy sa zúčastňujú odborných školení podľa ponuky a cenovej dostupnosti a na základe zmien v legislatíve, ktoré je potrebné zaviesť do praxe – Zákon o ochrane osobných údajov, Zákon o sociálnych službách.

V našom zariadení vytvárame podmienky na absolvovanie odbornej praxe študentom sociálnej práce alebo opatrovateľských kurzov, ktorým sa venujú vedúci pracovníci.

V rámci subprocesu RLZ – supervízia, máme vypracovaný program supervízie, ako formu podpory, učenia a dohľadu pri vykonávaní odbornej činnosti. Cieľovou skupinou supervízie sú pracovníci v priamom kontakte s PSS. Najväčším prínosom supervízie je rozšírenie skúseností, pomoc pri riešení konfliktov, vzdelávacia funkcia a osobnostný rozvoj tímu.

Vzdelávanie má významnú úlohu pri zvyšovaní kvality poskytovaných služieb, vykonávaní ošetrovateľských a opatrovateľských činností podľa platných ošetrovateľských štandardov, pri dodržiavaní ľudských práv, etických noriem a dodržiavaní legislatívy a vnútorných predpisov organizácie.

Prehľad vzdelávacích aktivít zamestnancov ZpS v roku 2018

| Usporiadateľ/školiťel | Názov kurzu/školenia | Počet zamestnancov |
|---|---|--------------------|
| Slovenská technická certifikácia TuvSud | Preškolenie interných audítorov systémov manažérstva kvality | 4 |
| Asociácia správcov registratúry | Správa registratúry | 2 |
| RWC TT | Ročné zúčtovanie preddavkov na daň | 1 |
| RWC TT | Účtovníctvo a rozpočtovníctvo pre obce a rozpočtové organizácie | 1 |
| Jozef Peťovský | Školenie vodičov | 3 |
| Hospodárka ZpS | Školenie HACCP pre stravovací úsek | 5 |
| RWC - TT | Ochrana osobných údajov - výklad | 1 |
| RWC - TT | Novela zákona 448/2008 Z. z. - výklad | 2 |
| JUDr. Bedlovičová | Odborný seminár o Novele zákonníka práce | 2 |
| AOPSS – kongres za účasti prof. Moniky Kronwinkel | Opatrovateľský model podľa prof. Moniky Krohwinkel | 4 |
| TTŠK - TT | Dobrá prax vzťahov ako základ SP | 3 |
| MsÚ Hlohovec | Zaškolenie na nový program ekonóm PAM, Cora - GEO | 3 |

Zdravotnícky zamestnanci sa zúčastňujú akreditovaných vzdelávacích programov v rámci sústavného vzdelávania a dopĺňajú si svoje odborné vedomosti formou špecializačného štúdia. Pravidelná individuálna a skupinová supervízia má v našom zariadení stabilnú pozíciu a je vnímaná ako nástroj nachádzania možností učiacej sa organizácie. Naše zariadenie vytvára podmienky pre odbornú prax študentov stredných a vysokých škôl.

Všetci zamestnanci spĺňajú kvalifikačné predpoklady. Zamestnanci na jednotlivých úsekoch prechádzajú rozličnými školeniami v závislosti od aktuálnych potrieb organizácie a legislatívnych zmien. Organizácia pravidelne vykonáva školenie zamestnancov v oblasti BOZP, PO a CO prostredníctvom akreditovaného školiťa v danej oblasti a školenia v zdravotníckej oblasti. V roku 2018 sme kladli dôraz na neustále dopĺňanie a zvyšovanie odborných vedomostí a zručností zamestnancov zabezpečovaním odbornej literatúry a časopisov, účasťou na školeniach a seminároch, odovzďavaním skúsenosti na úsekových poradách a pod.

Prehľad o účasti na školeniach zdravotníckeho personálu za rok 2018 v ZpS

| | |
|--|----|
| Odborné školenie zdravotníckych pracovníkov | 10 |
| Akreditované semináre (komora sestier a pôrodných asistentiek) | |
| Odborný seminár na miestnej úrovni | 2 |
| Odborný seminár na okresnej úrovni | 1 |
| Odborný seminár pre opatrovatelky | 10 |

Rovnako sme v predchádzajúcom, roku zaznamenali problémy pri obsadzovaní voľných miest na pracovné pozície opatrovateľ/opatrovatelka a sestra. Tieto pracovné pozície nie sú v súčasnosti atraktívne na trhu práce, ktorý je v našom regióne výrazne obmedzený. Zásadný problém odmeňovania je systémovým celospoločenským problémom naviazaným na spôsob financovania sociálnych služieb a môže ho zmeniť legislatíva. Preto sa usilujeme v rámci možností zvyšovať atraktivitu zamestnaneckých benefitov. Napríklad zvýšenie príspevku na stravovanie, ponuka relaxačných a spoločenských aktivít, koncoročné spoločenské stretnutia a podobne.

6. Projekty

Zlepšenie kvality života PSS je veľmi významnou súčasťou poskytovanej sociálnej služby v Harmonia – ZpS, Hlohovec, aktívne sa využíva každá príležitosť na získanie mimorozpočtových zdrojov. Zapájame sa v rámci grantových programov, vypracúvame žiadosti o nenávratné finančné príspevky a žiadosti o finančnú podporu projektov.

| Projekt | Názov projektu |
|---|---|
| Výzva TTSK č.1/2018 | Podpora kultúrnych a umeleckých aktivít. Názov projektu: Deň seniorov. Schválená dotácia: 500 € |
| Výzva TTSK č.2/2018 | Podpora zdravia, prevencia chorôb a aktivít zameraných na pomoc pre sociálne odkázaných občanov. Názov projektu: Relaxačný chodník. Schválená dotácia: 500 €. |
| Výzva TTSK č.3/2018 | Podpora športových aktivít pre všetkých Názov projektu: Športové hry seniorov. Schválená dotácia: 500 €. |
| Nadácia EPH | Grantová výzva: Oporný bod 2018 Názov projektu: Mobilný zdvihák Dotácia nebola schválená |
| Nadácia SPP Opора | Egrant: Názov projektu: Vybudovanie terapeutického chodníka Dotácia nebola schválená |
| Projekt „Pošta pre seniorov“ | Zmysluplný projekt, vďaka ktorému naši PSS dostali vianočnú poštu od úplne cudzích ľudí. |
| Projekt „Vianočný zázrak“ | Projekt, vďaka ktorému boli naši PSS obdarovaní vianočnými darčekomí podľa ich prianí /parfum, kniha, plyšová hračka, sladkosti, cigarety.../ |
| Žiadosť o poskytnutie dotácie na podporu rozvoja sociálnych služieb a dotácie na podporu vykonávania opatrení sociálnoprávnej ochrany detí a sociálnej kurately | Projekt MPSVaR Názov projektu: Súprava dorozumievacích zariadení medzi personálom a imobilnými PSS. Dotácia: nebola schválená |

Zlepšovateľské projekty v roku 2018 uskutočnené svojpomocne

- Upletené čiapky a šály – práca klientov v spolupráci s personálom ZPS, boli odovzdané klientom OZ Samaria a OZ Ester,
- Úprava 2 izieb v budove Podzámska 16 – zamurovanie okna medzi dvoma izbami a vymaľovanie izieb,
- Vysadenie stromčekov v ZpS Hollého 7 (stromčeky sme dostali ako dar),
- Pečenie veľkonočného a vianočného pečiva v ZpS Podzámska 16, (suroviny na pečenie sme dostali ako dar)
- Výmena batérie a umývadla v ZpS Hollého 7, výmena obkladu (materiál sme si kúpili, práce urobená svojpomocne)
- Výmena podlahy v ošetrovni ZpS Hollého 7 (materiál sme kúpili, práca realizovaná bezodplatne - p. Kaluža)
- Drobné zalepenie strechy na Hollého 7, ktorá pretekala (materiál sme kúpili a opravili svojpomocne)
- Sadenie muškátov na oboch budovách (muškáty darom a práca svojpomocne)
- Prestťahovanie archívu zo ZpS Hollého na ZpS Podzámska (svojpomocne)
- Vymaľovanie 2 izieb v ZpS Hollého 7 svojpomocne
- Delikomát – automat na kávu zabezpečený na oboch budovách pre klientov a návštevy. Vytvorenie kultúrneho prostredia na spoločné posedenie pri káve.
- Zabezpečené poťahy na kreslá, ušité svojpomocne personálom ZpS,
- V priebehu letného obdobia premazanie pántov na všetkých dverách a oknách v oboch budovách.

Nástroje na zlepšenie sociálnych služieb

- Vzdelávanie zamestnancov
- Interné audity
- Riadená dokumentácia
- Distribúcia a vyhodnocovanie dotazníkov spokojnosti personálu, klientov i rodinných príslušníkov,
- Evidencie požiadaviek a sťažností
- Schránka na podnety, pripomienky a návrhy k poskytovanej sociálnej službe
- Zlepšovateľské projekty

Ciele na rok 2019

- Zmena organizačnej štruktúry,
- Zefektívnenie prevádzok ZpS, cieľom energetickej hospodárnosti,
- vzdelávanie odborných zamestnancov zamerané na zvyšovanie odbornosti pri využívaní metód individuálneho plánovania,
- rozvoj medzigeneračných a aktivít,
- rozvoj dobrovoľníckej činnosti.
- dobudovanie oddychovej zóny v exteriéri ZpS Hollého,
- modernizácia a estetizácia spoločných priestorov a izieb klientov,
- postupné odstraňovanie porúch zistených prevádzkach pomocou zamestnancov údržby.

7. Podakovanie

Za finančnú a morálnu pomoc nášmu ZpS úprimne a zo srdca ďakujeme všetkým menovaným i nemenovaným darcom, priateľom, sympatizantom a dobrovoľníkom.

Ďakujeme Mestu Hlohovec za rekonštrukciu kuchyne, jedálne, práčovne, šatne pre kuchárky a sociálnych zariadení v budove na Hollého ulici. Zrenovovanú jedáleň budú slúžiť nielen zamestnancom zariadenia, ale aj obyvateľom mesta Hlohovec, ktorí budú spíňať podmienky na jej využívanie dané VZN mesta Hlohovec. V budove na Podzámskej ulici sa konala rozsiahla rekonštrukcia celého exteriéru: posunula a položila sa nová cesta k Dialýze, spravili sa parkovacie miesta, postavila sa drevená pergola pred vchod do zariadenia, vysadila sa zeleň, zhotovili sa vyvýšené záhony a pre chvíle športového zápolenia sa vybudovala pre našich klientov športová zóna, s exteriérovým športovým náčiním, chvíle oddychu strávia na nových pevných laviciach.

| |
|--|
| V roku 2018 nás podporovali |
| OZ Samariá – ovocie a zelenina, |
| Lekáreň Viktória – televízor. |
| Lekáreň pod terasou – šumivé vitamíny a masážne gély, |
| Mgr. Jozef Dĕd – suroviny na vianočné a veľkonočné pečenie, |
| Kvetinárstvo Krajčovič – kvety ku dňu seniorov a Vianoce, |
| Kasárne Hlohovec – pomoc pri sťahovaní, |
| Františkánsky kláštor – canisterapia bezodplatne po celý rok, |
| p. Kaluža - výmena podlahy |
| zamestnanci Harmonia - ZpS Hlohovec , ktorí podporili klientov rôznymi malými darčekomí, |
| materská škôlka Nábřežie – podpora spoločenským programom, |
| Obchodná akadémia – pomoc pri rôznych aktivitách, |
| Všetky kluby mesta Hlohovec – podpora spoločenským programom, |
| Medzi ostatných jednotlivcov patrí vďaka: p. Majerník, p. Maron, p. Matečná, p. Balonová, p. Smatana, p. Lukačiková, p. Lenská. |

Pravidelne spolupracujeme

1. Obvodní lekári a lekári špecialisti

- Posudzovanie zdravotného stavu pre poskytovanie odborných činností.
- Určenie stupňa odkázanosti.

2. Mestský úrad

- Zabezpečovanie volebnej komisie a prenosnej volebnej schránky v zariadení.
- Posudzovanie sociálneho statusu pre poskytovanie odborných činností.
- Určenie stupňa odkázanosti.
- Overovanie podpisov v zariadení.
- Nahlasovanie k trvalému, alebo prechodnému pobytu.
- TKO

3. Polícia

- Vybavovanie občianskych preukazov pre PSS.

4. MsKC

- Spoločensko – kultúrne podujatia.

5. ÚPSVaR

- Žiadosť o preukazy ŤZP.
- Ukončenia poberania kompenzačných príspevkov.

6. Lekáreň Viktória a Lekáreň Pod Terasou

- Vyúčtovanie za lieky, plienky, vložky, zdravotnícke pomôcky.

7. Pedikérka

- Objednávanie PSS, účtovanie za služby.

8. Kozmetička

- Objednávanie PSS, účtovanie za služby.

9. Sociálna poisťovňa

- Nahlasovanie a odhlasovanie PSS na výplatnú hromadnú listinu dôchodkov, informovanie o nemožnosti vykonávať zrážky z dôchodku klientom z nízkymi príjmami.

10. Františkánsky kláštor

- Prijímanie sviatosti oltárnej, prijímanie sviatosti zmierenia, pomazania chorých, sv. omše.

11. Notársky úrad

- Zápisnice, dedičské konania.

12. Okresný súd

- Zápisnice, dedičské konania, ustanovenie opatrovníka

13. Materská škola Nábrežie, Základná umelecká škola, Obchodná akadémia

- spolupráca pri kultúrnych, športových, voľno-časových podujatiach,

14. OZ Samaria

- Darovanie ovocia, zeleniny, sladkostí.

15. Študenti vysokých škôl

- Odborná prax.

16. DC Ruža, FS Šulekovčan

- Kultúrno – spoločenské podujatia.

17. Vlastivedné múzeum, Hlohovec

- Organizovanie výstav, návštevy výstav.

18. Mestská knižnica Hlohovec

- Požičiavanie kníh, zúčastňovanie sa rôznych besied

19. Slovenská Pošta, Hlohovec

- Platby šekov, doručovanie pošty a dôchodkov.

20. Domov seniorov Hranice, ČR

- Spolupráca pri spoločensko – kultúrnych podujatiach.

21. Humanus, n.o., Zariadenie pre seniorov a Domov sociálnych služieb Hlohovec

- Spolupráca pri spoločensko – kultúrnych podujatiach.

22. Delimat – automat na kávu na oboch budovách.

- Pre klientov a návštevy zariadenia.

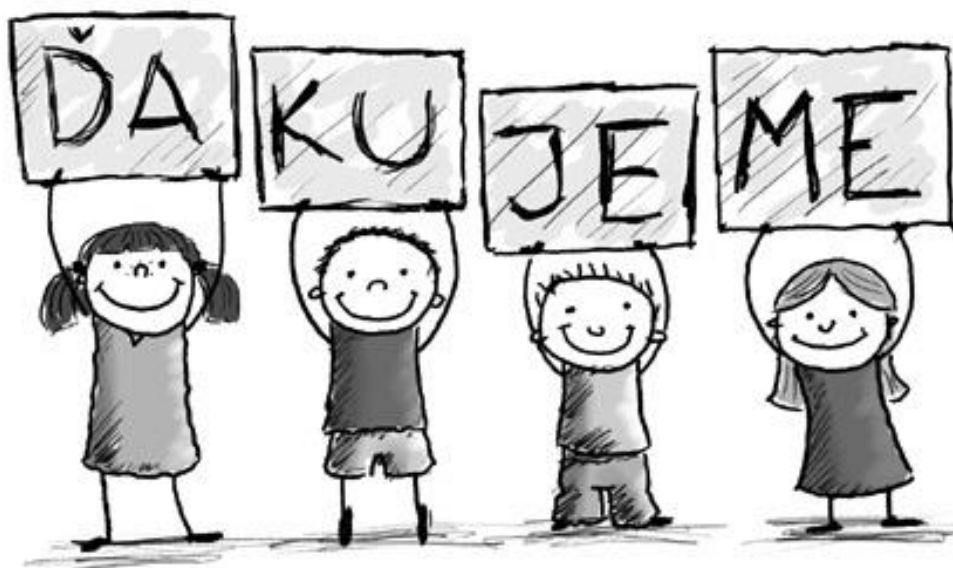

ZÁVER

„Každý z nás má moc dať šťastie...
načúvajúce ucho, pozerajúce oko, vystretá ruka.“
Pam Brownová

Naším cieľom je byť zariadením, ktoré poskytuje komplexné služby v sociálnej a zdravotnej oblasti so zameraním na odborný prístup kvalifikovaným personálom s dôrazom na individualitu a dôstojnosť PSS.

V prvom rade chceme:

- zabezpečiť spokojnosť a bezpečnosť prijímateľov sociálnych služieb,
- zlepšovať kvalitu života prijímateľov sociálnych služieb,
- pracovať podľa zákonom definovaných štandardov kvality poskytovania soc. služieb,
- zachovávať kontakt s rodinou, blízkymi a komunitou,
- zapájať prijímateľov sociálnych služieb do verejného života v komunite,
- neustále obnovovať ponúkané aktivity pre prijímateľov sociálnych služieb s cieľom
- vyhnúť sa jednotvárnosti ,
- pri poskytovaní sociálnych služieb zohľadňovať seberealizáciu prijímateľov sociálnych služieb.
- udržať odbornú úroveň vedomostí a zručností zamestnancov - plánovaním vzdelávacích aktivít na miestnej, regionálnej i celoslovenskej úrovni s cieľom zvyšovania kvalifikácie zamestnancov,
- sledovať najnovšie trendy v oblasti sociálnych činností a aplikovať ich na naše podmienky.

Poslaním nášho zariadenia je podporovať a napomáhať PSS žiť bežným spôsobom života, zachovávať optimálnu mieru samostatnosti, nezávislosti a zodpovednosti za svoje správanie, jednanie a rozhodovanie. Prispievame tak k prežitiu plnohodnotného života.

V Hlohovci, 06. 05. 2019

Mgr. Mária Točíková
riaditeľka ZpS

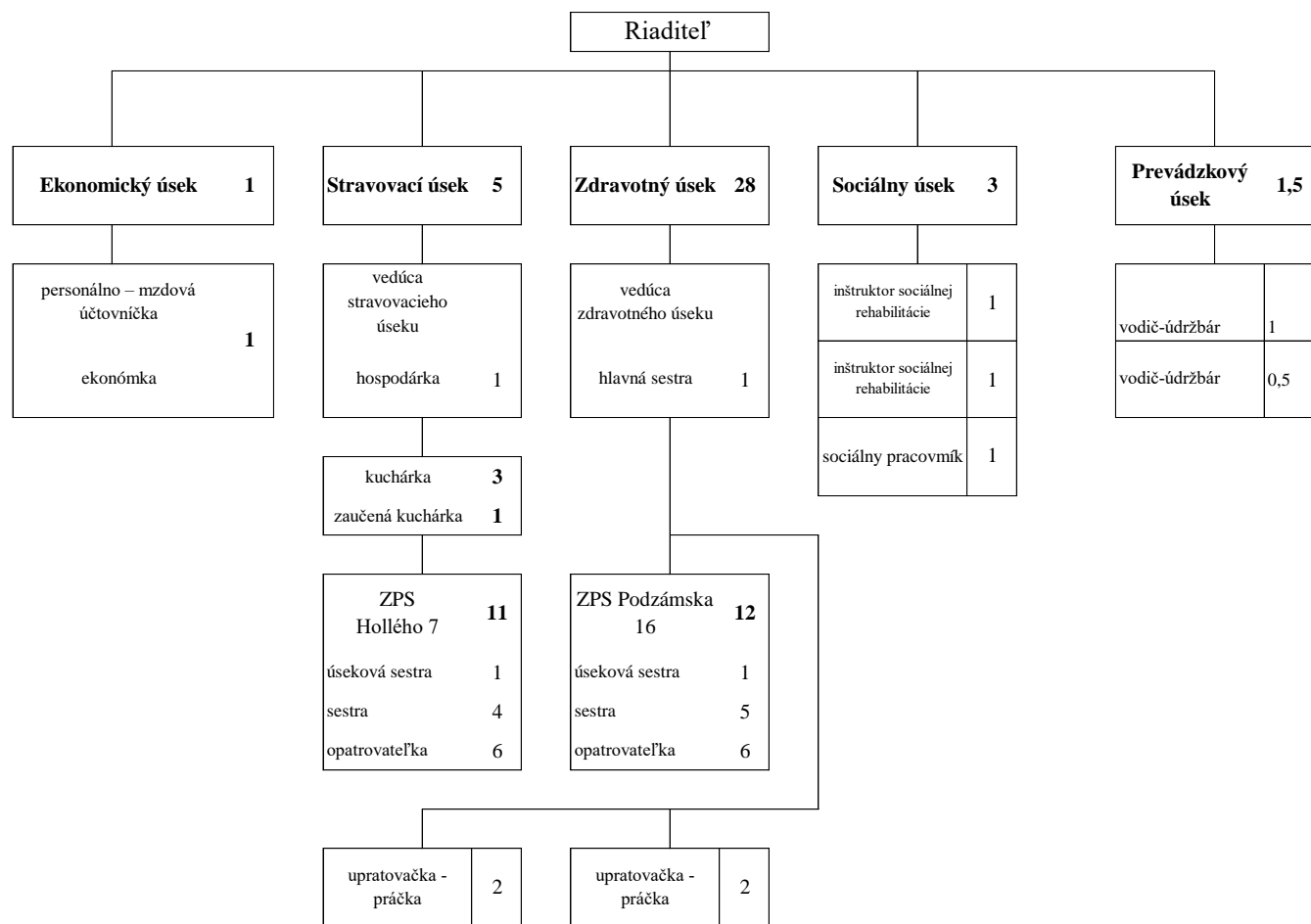

| funkcia | počet |
|--------------------------------|-------------|
| - riaditeľ | 1 |
| - sociálny úsek | 3 |
| - ekonomický úsek | 1 |
| - stravovací úsek | 5 |
| - prevádzkový úsek | 1,5 |
| - zdravotný úsek | 28 |
| - hlavná sestra | 1 |
| - úseková sestra | 2 |
| - sestra | 9 |
| - opatrovateľka | 12 |
| - upratovačka - pr. | 4 |
| celkom | 28 |
| Celkom zamestnancov ZpS | 39,5 |

Mgr. Mária Točíková
riaditeľka ZpS

INDIVIDUÁLNA ÚČTOVNÁ ZÁVIERKA

k 31.12.2018

Priložené súčasti:

- Súvaha Úč ROPO SFOV 1-01
 Výkaz ziskov a strát Úč ROPO SFOV 2-01
 Poznámky

Účtovná závierka:

- riadna
 mimoriadna

Za obdobie:

Mesiac Rok Mesiac Rok
od 0 1 2 0 1 8 do 1 2 2 0 1 8

IČO

0 0 6 1 1 9 5 6

Názov účtovnej jednotky

| | | | | | | | | | | | | | | | | | | | | | | | | | | |
|---|---|---|---|---|---|---|---|---|---|---|---|---|---|---|---|---|---|---|---|---|---|---|---|---|---|---|
| H | a | r | m | o | n | i | a | - | Z | a | r | i | a | d | e | n | i | e | p | r | e | s | e | n | i | o |
| r | o | v | , | | H | l | o | h | o | v | e | c | | | | | | | | | | | | | | |
| | | | | | | | | | | | | | | | | | | | | | | | | | | |

Sídlo účtovnej jednotky

Ulica a číslo

H o l l é h o 7

PSC

9 2 0 0 1

Názov obce

H l o h o v e c

Telefónne číslo

0 3 3 / 7 4 2 2 0 9 1

Faxové číslo

E-mailová adresa

Zostavená dňa:

3 1 0 1 2 0 1 9

Podpisový záznam štatutárneho orgánu alebo člena štatutárneho orgánu účtovnej jednotky:

| Označenie | STRANA AKTÍV | Číslo riadku | 2018 | | | 2017 |
|---------------|---|--------------|--------------|------------|------------|------------|
| | | | Brutto | Korekcia | Netto | Netto |
| a | b | c | 1 | 2 | 3 | 4 |
| | SPOLU MAJETOK (r.002 + r.033 + r.110 + r.114) | 001 | 1 028 519,81 | 462 777,43 | 565 742,38 | 647 081,33 |
| A. | Neobežný majetok r.003 + r.011 + r.024 | 002 | 947 469,11 | 462 777,43 | 484 691,68 | 512 732,59 |
| A.I. | Dlhodobý nehmotný majetok súčet (r. 004 až 010) | 003 | 0,00 | 0,00 | 0,00 | 0,00 |
| A.I.1. | Aktivované náklady na vývoj (012) - (072+091AÚ) | 004 | 0,00 | 0,00 | 0,00 | 0,00 |
| | 2. Softvér (013) - (073+091AÚ) | 005 | 0,00 | 0,00 | 0,00 | 0,00 |
| | 3. Oceniteľné práva (014) - (074+091AÚ) | 006 | 0,00 | 0,00 | 0,00 | 0,00 |
| | 4. Drobný dlhodobý nehmotný majetok (018) - (078+091AÚ) | 007 | 0,00 | 0,00 | 0,00 | 0,00 |
| | 5. Ostatný dlhodobý nehmotný majetok (019) - (079+091AÚ) | 008 | 0,00 | 0,00 | 0,00 | 0,00 |
| | 6. Obstaranie dlhodobého nehmotného majetku (041) - (093) | 009 | 0,00 | 0,00 | 0,00 | 0,00 |
| | 7. Poskytnuté preddavky na dlhodobý nehmotný majetok (051) - (095AÚ) | 010 | 0,00 | 0,00 | 0,00 | 0,00 |
| A.II. | Dlhodobý hmotný majetok súčet (r. 012 až 023) | 011 | 947 469,11 | 462 777,43 | 484 691,68 | 512 732,59 |
| A.II.1. | Pozemky (031) - (092AÚ) | 012 | 0,00 | 0,00 | 0,00 | 0,00 |
| | 2. Umelecké diela a zbierky (032) - (092AÚ) | 013 | 0,00 | 0,00 | 0,00 | 0,00 |
| | 3. Predmety z drahých kovov (033) - (092AÚ) | 014 | 0,00 | 0,00 | 0,00 | 0,00 |
| | 4. Stavby (021) - (081+092AÚ) | 015 | 796 653,99 | 325 199,66 | 471 454,33 | 491 374,33 |
| | 5. Samostatné hnutelné veci a súbory hnutelných vecí (022) - (082+092AÚ) | 016 | 129 538,89 | 120 687,17 | 8 851,72 | 12 271,72 |
| | 6. Dopravné prostriedky (023) - (083+092AÚ) | 017 | 21 276,23 | 16 890,60 | 4 385,63 | 9 086,54 |
| | 7. Pestovateľské celky trvalých porastov (025) - (085+092AÚ) | 018 | 0,00 | 0,00 | 0,00 | 0,00 |
| | 8. Základné stádo a ťažné zvieratá (026) - (086+092AÚ) | 019 | 0,00 | 0,00 | 0,00 | 0,00 |
| | 9. Drobný dlhodobý hmotný majetok (028) - (088+092AÚ) | 020 | 0,00 | 0,00 | 0,00 | 0,00 |
| | 10. Ostatný dlhodobý hmotný majetok (029) - (089+092AÚ) | 021 | 0,00 | 0,00 | 0,00 | 0,00 |
| | 11. Obstaranie dlhodobého hmotného majetku (042) - (094) | 022 | 0,00 | 0,00 | 0,00 | 0,00 |
| | 12. Poskytnuté preddavky na dlhodobý hmotný majetok (052) - (095AÚ) | 023 | 0,00 | 0,00 | 0,00 | 0,00 |
| A.III. | Dlhodobý finančný majetok súčet (r. 025 až 032) | 024 | 0,00 | 0,00 | 0,00 | 0,00 |
| A.III.1. | Podielové cenné papiere a podiely v dcérskej účtovnej jednotke (061) - (096AÚ) | 025 | 0,00 | 0,00 | 0,00 | 0,00 |
| | 2. Podielové cenné papiere a podiely v spoločnosti s podstatným vplyvom (062) - (096AÚ) | 026 | 0,00 | 0,00 | 0,00 | 0,00 |
| | 3. Realizovateľné cenné papiere a podiely (063) - (096AÚ) | 027 | 0,00 | 0,00 | 0,00 | 0,00 |
| | 4. Dlhové cenné papiere držané do splatnosti (065) - (096AÚ) | 028 | 0,00 | 0,00 | 0,00 | 0,00 |
| | 5. Pôžičky účtovnej jednotke v konsolidovanom celku (066) - (096AÚ) | 029 | 0,00 | 0,00 | 0,00 | 0,00 |
| | 6. Ostatné pôžičky (067) - (096AÚ) | 030 | 0,00 | 0,00 | 0,00 | 0,00 |
| | 7. Ostatný dlhodobý finančný majetok (069) - (096AÚ) | 031 | 0,00 | 0,00 | 0,00 | 0,00 |
| | 8. Obstaranie dlhodobého finančného majetku (043) - (096AÚ) | 032 | 0,00 | 0,00 | 0,00 | 0,00 |
| B. | Obežný majetok r. 034 + r. 040 + r. 048 + r. 060 + r. 085 + r. 098 + r. 104 | 033 | 80 369,97 | 0,00 | 80 369,97 | 133 717,01 |
| B.I. | Zásoby súčet (r. 035 až 039) | 034 | 2 559,00 | 0,00 | 2 559,00 | 2 820,46 |
| B.I.1. | Materiál (112 + 119) - (191) | 035 | 2 559,00 | 0,00 | 2 559,00 | 2 820,46 |
| | 2. Nedokončená výroba a polotovary (121 + 122) - (192 + 193) | 036 | 0,00 | 0,00 | 0,00 | 0,00 |
| | 3. Výrobky (123) - (194) | 037 | 0,00 | 0,00 | 0,00 | 0,00 |
| | 4. Zvieratá (124) - (195) | 038 | 0,00 | 0,00 | 0,00 | 0,00 |
| | 5. Tovar (132 + 133 + 139) - (196) | 039 | 0,00 | 0,00 | 0,00 | 0,00 |
| B.II. | Zúčtovanie medzi subjektami verejnej správy súčet (r. 041 až r. 047) | 040 | 0,00 | 0,00 | 0,00 | 0,00 |
| B.II.1. | Zúčtovanie odvodov príjmov rozpočtových organizácií do rozpočtu zriaďovateľa (351) | 041 | 0,00 | 0,00 | 0,00 | 0,00 |

| Označenie | STRANA AKTÍV | Číslo riadku | 2018 | | | 2017 |
|---------------|--|--------------|-----------------|-------------|-----------------|------------------|
| | | | Brutto | Korekcia | Netto | Netto |
| a | b | c | 1 | 2 | 3 | 4 |
| 2. | Zúčtovanie transferov štátneho rozpočtu (353) | 042 | 0,00 | 0,00 | 0,00 | 0,00 |
| 3. | Zúčtovanie transferov rozpočtu obce a vyššieho územného celku (355) | 043 | 0,00 | 0,00 | 0,00 | 0,00 |
| 4. | Zúčtovanie transferov zo štátneho rozpočtu v rámci konsolidovaného celku (356) | 044 | 0,00 | 0,00 | 0,00 | 0,00 |
| 5. | Ostatné zúčtovanie rozpočtu obce a vyššieho územného celku (357) | 045 | 0,00 | 0,00 | 0,00 | 0,00 |
| 6. | Zúčtovanie transferov zo štátneho rozpočtu iným subjektom (358) | 046 | 0,00 | 0,00 | 0,00 | 0,00 |
| 7. | Zúčtovanie transferov medzi subjektami verejnej správy a iné zúčtovania (359) | 047 | 0,00 | 0,00 | 0,00 | 0,00 |
| B.III. | Dlhodobé pohľadávky súčet (r. 049 až 059) | 048 | 0,00 | 0,00 | 0,00 | 0,00 |
| B.III.1. | Odberatelia (311AÚ) - (391AÚ) | 049 | 0,00 | 0,00 | 0,00 | 0,00 |
| 2. | Zmenky na inkaso (312AÚ) - (391AÚ) | 050 | 0,00 | 0,00 | 0,00 | 0,00 |
| 3. | Pohľadávky za eskontované cenné papiere (313AÚ) - (391AÚ) | 051 | 0,00 | 0,00 | 0,00 | 0,00 |
| 4. | Ostatné pohľadávky (315AÚ) - (391AÚ) | 052 | 0,00 | 0,00 | 0,00 | 0,00 |
| 5. | Pohľadávky voči zamestnancom (335AÚ) - (391AÚ) | 053 | 0,00 | 0,00 | 0,00 | 0,00 |
| 6. | Pohľadávky voči združeniu (369AÚ) - (391AÚ) | 054 | 0,00 | 0,00 | 0,00 | 0,00 |
| 7. | Pohľadávky a záväzky z pevných termínových operácií (373AÚ) - (391AÚ) | 055 | 0,00 | 0,00 | 0,00 | 0,00 |
| 8. | Pohľadávky z nájmu (374AÚ) - (391AÚ) | 056 | 0,00 | 0,00 | 0,00 | 0,00 |
| 9. | Pohľadávky z vydaných dlhopisov (375AÚ) - (391AÚ) | 057 | 0,00 | 0,00 | 0,00 | 0,00 |
| 10. | Nakúpené opcie (376AÚ) - (391AÚ) | 058 | 0,00 | 0,00 | 0,00 | 0,00 |
| 11. | Iné pohľadávky (378AÚ) - (391AÚ) | 059 | 0,00 | 0,00 | 0,00 | 0,00 |
| B.IV. | Krátkodobé pohľadávky súčet (r. 061 až 084) | 060 | 5 489,93 | 0,00 | 5 489,93 | 83 019,33 |
| B.IV.1. | Odberatelia (311AÚ) - (391AÚ) | 061 | 0,00 | 0,00 | 0,00 | 0,00 |
| 2. | Zmenky na inkaso (312AÚ) - (391AÚ) | 062 | 0,00 | 0,00 | 0,00 | 0,00 |
| 3. | Pohľadávky za eskontované cenné papiere (313AÚ) - (391AÚ) | 063 | 0,00 | 0,00 | 0,00 | 0,00 |
| 4. | Poskytnuté prevádzkové preddavky (314) - (391AÚ) | 064 | 0,00 | 0,00 | 0,00 | 0,00 |
| 5. | Ostatné pohľadávky (315AÚ) - (391AÚ) | 065 | 5 489,93 | 0,00 | 5 489,93 | 83 019,33 |
| 6. | Pohľadávky z nedaňových rozpočtových príjmov (316) - (391AÚ) | 066 | 0,00 | 0,00 | 0,00 | 0,00 |
| 7. | Pohľadávky z daňových a colných rozpočtových príjmov (317) - (391AÚ) | 067 | 0,00 | 0,00 | 0,00 | 0,00 |
| 8. | Pohľadávky z nedaňových príjmov obcí a vyšších územných celkov a rozpočtových organizácií zriadených obcou a vyšším územným celkom (318) - (391AÚ) | 068 | 0,00 | 0,00 | 0,00 | 0,00 |
| 9. | Pohľadávky z daňových príjmov obcí a vyšších územných celkov (319) - (391AÚ) | 069 | 0,00 | 0,00 | 0,00 | 0,00 |
| 10. | Pohľadávky voči zamestnancom (335AÚ) - (391AÚ) | 070 | 0,00 | 0,00 | 0,00 | 0,00 |
| 11. | Zúčtovanie s orgánmi sociálneho poistenia a zdravotného poistenia (336) - (391AÚ) | 071 | 0,00 | 0,00 | 0,00 | 0,00 |
| 12. | Daň z príjmov (341) - (391AÚ) | 072 | 0,00 | 0,00 | 0,00 | 0,00 |
| 13. | Ostatné priame dane (342) - (391AÚ) | 073 | 0,00 | 0,00 | 0,00 | 0,00 |
| 14. | Daň z pridanej hodnoty (343) - (391AÚ) | 074 | 0,00 | 0,00 | 0,00 | 0,00 |
| 15. | Ostatné dane a poplatky (345) - (391AÚ) | 075 | 0,00 | 0,00 | 0,00 | 0,00 |
| 16. | Pohľadávky voči združeniu (369AÚ) - (391AÚ) | 076 | 0,00 | 0,00 | 0,00 | 0,00 |
| 17. | Pohľadávky a záväzky z pevných termínovaných operácií (373AÚ) - (391AÚ) | 077 | 0,00 | 0,00 | 0,00 | 0,00 |
| 18. | Pohľadávky z nájmu (374AÚ) - (391AÚ) | 078 | 0,00 | 0,00 | 0,00 | 0,00 |
| 19. | Pohľadávky z vydaných dlhopisov (375AÚ) - (391AÚ) | 079 | 0,00 | 0,00 | 0,00 | 0,00 |
| 20. | Nakúpené opcie (376AÚ) - (391AÚ) | 080 | 0,00 | 0,00 | 0,00 | 0,00 |
| 21. | Iné pohľadávky (378AÚ) - (391AÚ) | 081 | 0,00 | 0,00 | 0,00 | 0,00 |
| 22. | Spojovací účet pri združení (396AÚ) | 082 | 0,00 | 0,00 | 0,00 | 0,00 |
| 23. | Zúčtovanie s Európskou úniou (371AÚ)- (391AÚ) | 083 | 0,00 | 0,00 | 0,00 | 0,00 |

| Označenie | STRANA AKTÍV | Číslo riadku | 2018 | | | 2017 |
|---------------|---|--------------|------------------|-------------|------------------|------------------|
| | | | Brutto | Korekcia | Netto | Netto |
| a | b | c | 1 | 2 | 3 | 4 |
| 24. | Transfery a ostatné zúčtovanie so subjektami mimo verejnej správy (372AÚ) - (391AÚ) | 084 | 0,00 | 0,00 | 0,00 | 0,00 |
| B.V. | Finančné účty súčet (r. 086 až 097) | 085 | 72 321,04 | 0,00 | 72 321,04 | 47 877,22 |
| B.V.1. | Pokladnica (211) | 086 | 0,00 | 0,00 | 0,00 | 0,00 |
| 2. | Ceniny (213) | 087 | 0,00 | 0,00 | 0,00 | 0,00 |
| 3. | Bankové účty (221AÚ +/- 261) | 088 | 72 321,04 | 0,00 | 72 321,04 | 47 877,22 |
| 4. | Účty v bankách s dobou viazanosti dlhšou ako jeden rok (221AÚ) | 089 | 0,00 | 0,00 | 0,00 | 0,00 |
| 5. | Výdavkový rozpočtový účet (222) | 090 | 0,00 | 0,00 | 0,00 | 0,00 |
| 6. | Príjmový rozpočtový účet (223) | 091 | 0,00 | 0,00 | 0,00 | 0,00 |
| 7. | Majetkové cenné papiere na obchodovanie (251) - (291AÚ) | 092 | 0,00 | 0,00 | 0,00 | 0,00 |
| 8. | Dlhové cenné papiere na obchodovanie (253) - (291AÚ) | 093 | 0,00 | 0,00 | 0,00 | 0,00 |
| 9. | Dlhové cenné papiere so splatnosťou do jedného roka držané do splatnosti (256) - (291AÚ) | 094 | 0,00 | 0,00 | 0,00 | 0,00 |
| 10. | Ostatné realizovateľné cenné papiere (257) - (291AÚ) | 095 | 0,00 | 0,00 | 0,00 | 0,00 |
| 11. | Obstaranie krátkodobého finančného majetku (259) - (291AÚ) | 096 | 0,00 | 0,00 | 0,00 | 0,00 |
| 12. | Účty štátnej pokladnice (účtová skupina 28) | 097 | 0,00 | 0,00 | 0,00 | 0,00 |
| B.VI. | Poskytnuté návratné finančné výpomoci dlhodobé súčet (r. 099 až r. 103) | 098 | 0,00 | 0,00 | 0,00 | 0,00 |
| B.VI.1. | Poskytnuté návratné finančné výpomoci subjektom v rámci konsolidovaného celku (271AÚ) - (291AÚ) | 099 | 0,00 | 0,00 | 0,00 | 0,00 |
| 2. | Poskytnuté návratné finančné výpomoci ostatným subjektom verejnej správy (272AÚ) - (291AÚ) | 100 | 0,00 | 0,00 | 0,00 | 0,00 |
| 3. | Poskytnuté návratné finančné výpomoci podnikateľským subjektom (274AÚ) - (291AÚ) | 101 | 0,00 | 0,00 | 0,00 | 0,00 |
| 4. | Poskytnuté návratné finančné výpomoci ostatným organizáciám (275AÚ) - (291AÚ) | 102 | 0,00 | 0,00 | 0,00 | 0,00 |
| 5. | Poskytnuté návratné finančné výpomoci fyzickým osobám (277AÚ) - (291AÚ) | 103 | 0,00 | 0,00 | 0,00 | 0,00 |
| B.VII. | Poskytnuté návratné finančné výpomoci krátkodobé súčet (r. 105 až r. 109) | 104 | 0,00 | 0,00 | 0,00 | 0,00 |
| B.VII.1. | Poskytnuté návratné finančné výpomoci subjektom v rámci konsolidovaného celku (271AÚ) - (291AÚ) | 105 | 0,00 | 0,00 | 0,00 | 0,00 |
| 2. | Poskytnuté návratné finančné výpomoci ostatným subjektom verejnej správy (272AÚ) - (291AÚ) | 106 | 0,00 | 0,00 | 0,00 | 0,00 |
| 3. | Poskytnuté návratné finančné výpomoci podnikateľským subjektom (274AÚ) - (291AÚ) | 107 | 0,00 | 0,00 | 0,00 | 0,00 |
| 4. | Poskytnuté návratné finančné výpomoci ostatným organizáciám (275AÚ) - (291AÚ) | 108 | 0,00 | 0,00 | 0,00 | 0,00 |
| 5. | Poskytnuté návratné finančné výpomoci fyzickým osobám (277AÚ) - (291AÚ) | 109 | 0,00 | 0,00 | 0,00 | 0,00 |
| C. | Časové rozlíšenie súčet (r. 111 až r. 113) | 110 | 680,73 | 0,00 | 680,73 | 631,73 |
| C.1. | Náklady budúcich období (381) | 111 | 680,73 | 0,00 | 680,73 | 631,73 |
| 2. | Komplexné náklady budúcich období (382) | 112 | 0,00 | 0,00 | 0,00 | 0,00 |
| 3. | Príjmy budúcich období (385) | 113 | 0,00 | 0,00 | 0,00 | 0,00 |
| D. | Vzťahy k účtom klientov Štátnej pokladnice (účtová skupina 20) | 114 | 0,00 | 0,00 | 0,00 | 0,00 |

| Označenie | STRANA PASÍV | Číslo riadku | 2018 | 2017 |
|---------------|---|--------------|------------|------------|
| a | b | c | 5 | 6 |
| | VLASTNÉ IMANIE A ZÁVÄZKY r. 116 + r. 126 + r. 180 + r. 183 | 115 | 565 742,38 | 647 081,33 |
| A. | Vlastné imanie r. 117 + r. 120 + r. 123 | 116 | 1 315,47 | 3 226,79 |
| A.I. | Oceňovacie rozdiely súčet (r. 118 + r. 119) | 117 | 0,00 | 0,00 |
| A.I.1. | Oceňovacie rozdiely z precenenia majetku a záväzkov (+/- 414) | 118 | 0,00 | 0,00 |
| 2. | Oceňovacie rozdiely z kapitálových účastín (+/- 415) | 119 | 0,00 | 0,00 |
| A.II. | Fondy súčet (r. 121 + r. 122) | 120 | 0,00 | 0,00 |
| A.II.1. | Zákonný rezervný fond (421) | 121 | 0,00 | 0,00 |
| 2. | Ostatné fondy (427) | 122 | 0,00 | 0,00 |
| A.III. | Výsledok hospodárenia (+/-) súčet (r. 124 až 125) | 123 | 1 315,47 | 3 226,79 |
| A.III.1. | Nevysporiadaný výsledok hospodárenia minulých rokov (+/- 428) | 124 | -3 226,76 | -6 387,35 |
| 2. | Výsledok hospodárenia za účtovné obdobie (+/-) r. 001 - (r. 117 + r. 120 + r. 124 + r. 126 + r. 180 + r. 183) | 125 | 4 542,23 | 9 614,14 |
| B. | Záväzky súčet r. 127 + r. 132 + r. 140 + r. 151 + r. 173 | 126 | 558 557,17 | 575 771,88 |
| B.I. | Rezervy súčet (r. 128 až 131) | 127 | 0,00 | 0,00 |
| B.I.1. | Rezervy zákonné dlhodobé (451AÚ) | 128 | 0,00 | 0,00 |
| 2. | Ostatné rezervy (459AÚ) | 129 | 0,00 | 0,00 |
| 3. | Rezervy zákonné krátkodobé (323AÚ, 451AÚ) | 130 | 0,00 | 0,00 |
| 4. | Ostatné krátkodobé rezervy (323AÚ, 459AÚ) | 131 | 0,00 | 0,00 |
| B.II. | Zúčtovanie medzi subjektami verejnej správy súčet (r. 133 až r. 139) | 132 | 503 559,94 | 526 095,70 |
| B.II.1. | Zúčtovanie odvodov príjmov rozpočtových organizácií do rozpočtu zriaďovateľa (351) | 133 | 81 445,77 | 81 445,77 |
| 2. | Zúčtovanie transferov štátneho rozpočtu (353) | 134 | 0,00 | 0,00 |
| 3. | Zúčtovanie transferov rozpočtu obce a vyššieho územného celku (355) | 135 | 422 114,17 | 444 649,93 |
| 4. | Zúčtovanie transferov zo štátneho rozpočtu v rámci konsolidovaného celku (356) | 136 | 0,00 | 0,00 |
| 5. | Ostatné zúčtovanie rozpočtu obce a vyššieho územného celku (357) | 137 | 0,00 | 0,00 |
| 6. | Zúčtovanie transferov zo štátneho rozpočtu iným subjektom (358) | 138 | 0,00 | 0,00 |
| 7. | Zúčtovanie transferov medzi subjektami verejnej správy a iné zúčtovania (359) | 139 | 0,00 | 0,00 |
| B.III. | Dlhodobé záväzky súčet (r. 141 až 150) | 140 | 3 356,07 | 572,71 |
| B.III.1. | Ostatné dlhodobé záväzky (479AÚ) | 141 | 0,00 | 0,00 |
| 2. | Dlhodobé prijaté preddavky (475AÚ) | 142 | 0,00 | 0,00 |
| 3. | Dlhodobé zmenky na úhradu (478AÚ) | 143 | 0,00 | 0,00 |
| 4. | Záväzky zo sociálneho fondu (472) | 144 | 3 356,07 | 572,71 |
| 5. | Záväzky z nájmu (474AÚ) | 145 | 0,00 | 0,00 |
| 6. | Dlhodobé nevyfakturované dodávky (476AÚ) | 146 | 0,00 | 0,00 |
| 7. | Pohľadávky a záväzky z pevných termínových operácií (373AÚ) | 147 | 0,00 | 0,00 |
| 8. | Predané opcie (377AÚ) | 148 | 0,00 | 0,00 |
| 9. | Iné záväzky (379AÚ) | 149 | 0,00 | 0,00 |
| 10. | Vydané dlhopisy dlhodobé (473AÚ) - (255AÚ) | 150 | 0,00 | 0,00 |
| B.IV. | Krátkodobé záväzky súčet (r. 152 až 172) | 151 | 51 641,16 | 49 103,47 |
| B.IV.1. | Dodávatelia (321) | 152 | 14 583,13 | 1 155,80 |
| 2. | Zmenky na úhradu (322, 478AÚ) | 153 | 0,00 | 0,00 |
| 3. | Prijaté preddavky (324, 475AÚ) | 154 | 0,00 | 0,00 |
| 4. | Ostatné záväzky (325, 479AÚ) | 155 | 4 004,56 | 6 467,39 |
| 5. | Nevyfakturované dodávky (326, 476AÚ) | 156 | 0,00 | 0,00 |
| 6. | Záväzky z nájmu (474AÚ) | 157 | 0,00 | 0,00 |
| 7. | Pohľadávky a záväzky z pevných termínových operácií (373AÚ) | 158 | 0,00 | 0,00 |
| 8. | Predané opcie (377AÚ) | 159 | 0,00 | 0,00 |
| 9. | Iné záväzky (379AÚ) | 160 | 18,32 | 23 237,29 |
| 10. | Záväzky z upísaných nesplatených cenných papierov a vkladov (367) | 161 | 0,00 | 0,00 |

| Označenie | STRANA PASÍV | Číslo riadku | 2018 | 2017 |
|-------------|--|--------------|-----------------|------------------|
| a | b | c | 5 | 6 |
| 11. | Závazky voči združeniu (368) | 162 | 0,00 | 0,00 |
| 12. | Zamestnanci (331) | 163 | 32 301,96 | 0,00 |
| 13. | Ostatné záväzky voči zamestnancom (333) | 164 | 0,00 | 0,00 |
| 14. | Zúčtovanie s orgánmi sociálneho poistenia a zdravotného poistenia (336) | 165 | 0,00 | 14 716,04 |
| 15. | Daň z príjmov (341) | 166 | 0,00 | 0,00 |
| 16. | Ostatné priame dane (342) | 167 | 0,00 | 2 793,79 |
| 17. | Daň z pridanej hodnoty (343) | 168 | 0,00 | 0,00 |
| 18. | Ostatné dane a poplatky (345) | 169 | 0,00 | 0,00 |
| 19. | Spojovací účet pri združení (396AÚ) | 170 | 0,00 | 0,00 |
| 20. | Zúčtovanie s Európskou úniou (371AÚ) | 171 | 0,00 | 0,00 |
| 21. | Transfery a ostatné zúčtovanie so subjektami mimo verejnej správy (372AÚ) | 172 | 733,19 | 733,16 |
| B.V. | Bankové úvery a výpomoci súčet (r. 174 až 179) | 173 | 0,00 | 0,00 |
| B.V.1. | Bankové úvery dlhodobé (461AÚ) | 174 | 0,00 | 0,00 |
| 2. | Bežné bankové úvery (461AÚ, 221AÚ, 231, 232) | 175 | 0,00 | 0,00 |
| 3. | Vydané dlhopisy krátkodobé (473AÚ, 241) - (255AÚ) | 176 | 0,00 | 0,00 |
| 4. | Ostatné krátkodobé finančné výpomoci (249) | 177 | 0,00 | 0,00 |
| 5. | Prijaté návratné finančné výpomoci od subjektov verejnej správy dlhodobé (273AÚ) | 178 | 0,00 | 0,00 |
| 6. | Prijaté návratné finančné výpomoci od subjektov verejnej správy krátkodobé (273AÚ) | 179 | 0,00 | 0,00 |
| C. | Časové rozlíšenie súčet (r. 181 + r. 182) | 180 | 5 869,74 | 68 082,66 |
| C.1. | Výdavky budúcich období (383) | 181 | 0,00 | 0,00 |
| 2. | Výnosy budúcich období (384) | 182 | 5 869,74 | 68 082,66 |
| D. | Vzťahy k účtom klientov štátnej pokladnice (účtová skupina 20) | 183 | 0,00 | 0,00 |

INDIVIDUÁLNA ÚČTOVNÁ ZÁVIERKA

k 31.12.2018

Priložené súčasti:

- Súvaha Úč ROPO SFOV 1-01
 Výkaz ziskov a strát Úč ROPO SFOV 2-01
 Poznámky

Účtovná závierka:

- riadna
 mimoriadna

Za obdobie:

Mesiac Rok Mesiac Rok
od 0 1 2 0 1 8 do 1 2 2 0 1 8

IČO

0 0 6 1 1 9 5 6

Názov účtovnej jednotky

| | | | | | | | | | | | | | | | | | | | | | | | | | | |
|---|---|---|---|---|---|---|---|---|---|---|---|---|---|---|---|---|---|---|---|---|---|---|---|---|---|---|
| H | a | r | m | o | n | i | a | - | Z | a | r | i | a | d | e | n | i | e | p | r | e | s | e | n | i | o |
| r | o | v | , | | H | l | o | h | o | v | e | c | | | | | | | | | | | | | | |
| | | | | | | | | | | | | | | | | | | | | | | | | | | |

Sídlo účtovnej jednotky

Ulica a číslo

H o l l é h o 7

PSC

9 2 0 0 1

Názov obce

H l o h o v e c

Telefónne číslo

0 3 3 / 7 4 2 2 0 9 1

Faxové číslo

E-mailová adresa

Zostavená dňa:

3 1 0 1 2 0 1 9

Podpisový záznam štatutárneho orgánu alebo člena štatutárneho orgánu účtovnej jednotky:

Tabuľka č. 1: k čl. III. A ods. 1 a 2 - Neobežný majetok

| Položka majetku | Č.r. | Obstarávacia cena | | | | | Oprávky | | | | |
|--|-----------|-------------------|-------------|-------------|-------------|-------------|-------------|-------------|-------------|-------------|-------------|
| | | 2017 | Prírastky | Úbytky | Presuny | 2018 | 2017 | Prírastky | Úbytky | Presuny | 2018 |
| a | b | 1 | 2 | 3 | 4 | 5 | 6 | 7 | 8 | 9 | 10 |
| Aktivované náklady na vývoj | 01 | 0,00 | 0,00 | 0,00 | 0,00 | 0,00 | 0,00 | 0,00 | 0,00 | 0,00 | 0,00 |
| Softvér | 02 | 0,00 | 0,00 | 0,00 | 0,00 | 0,00 | 0,00 | 0,00 | 0,00 | 0,00 | 0,00 |
| Oceniteľné práva | 03 | 0,00 | 0,00 | 0,00 | 0,00 | 0,00 | 0,00 | 0,00 | 0,00 | 0,00 | 0,00 |
| Drobný dlhodobý nehmotný majetok | 04 | 0,00 | 0,00 | 0,00 | 0,00 | 0,00 | 0,00 | 0,00 | 0,00 | 0,00 | 0,00 |
| Ostatný dlhodobý nehmotný majetok | 05 | 0,00 | 0,00 | 0,00 | 0,00 | 0,00 | 0,00 | 0,00 | 0,00 | 0,00 | 0,00 |
| Obstaranie dlhodobého nehmotného majetku | 06 | 0,00 | 0,00 | 0,00 | 0,00 | 0,00 | 0,00 | 0,00 | 0,00 | 0,00 | 0,00 |
| Poskytnuté preddavky na dlhodobý nehmotný majetok | 07 | 0,00 | 0,00 | 0,00 | 0,00 | 0,00 | 0,00 | 0,00 | 0,00 | 0,00 | 0,00 |
| Dlhodobý nehmotný majetok spolu (súčet r. 01 až 07) | 08 | 0,00 | 0,00 | 0,00 | 0,00 | 0,00 | 0,00 | 0,00 | 0,00 | 0,00 | 0,00 |

| Položka majetku | Č.r. | Opravné položky | | | | | Zostatková hodnota | |
|--|-----------|-----------------|-------------|-------------|-------------|-------------|--------------------|-------------|
| | | 2017 | Prírastky | Úbytky | Presuny | 2018 | 2017 | 2018 |
| a | b | 11 | 12 | 13 | 14 | 15 | 16 | 17 |
| Aktivované náklady na vývoj | 01 | 0,00 | 0,00 | 0,00 | 0,00 | 0,00 | 0,00 | 0,00 |
| Softvér | 02 | 0,00 | 0,00 | 0,00 | 0,00 | 0,00 | 0,00 | 0,00 |
| Oceniteľné práva | 03 | 0,00 | 0,00 | 0,00 | 0,00 | 0,00 | 0,00 | 0,00 |
| Drobný dlhodobý nehmotný majetok | 04 | 0,00 | 0,00 | 0,00 | 0,00 | 0,00 | 0,00 | 0,00 |
| Ostatný dlhodobý nehmotný majetok | 05 | 0,00 | 0,00 | 0,00 | 0,00 | 0,00 | 0,00 | 0,00 |
| Obstaranie dlhodobého nehmotného majetku | 06 | 0,00 | 0,00 | 0,00 | 0,00 | 0,00 | 0,00 | 0,00 |
| Poskytnuté preddavky na dlhodobý nehmotný majetok | 07 | 0,00 | 0,00 | 0,00 | 0,00 | 0,00 | 0,00 | 0,00 |
| Dlhodobý nehmotný majetok spolu (súčet r. 01 až 07) | 08 | 0,00 | 0,00 | 0,00 | 0,00 | 0,00 | 0,00 | 0,00 |

| Položka majetku | Č.r. | Obstarávacía cena | | | | | Oprávký | | | | |
|--|-----------|-------------------|-------------|-----------------|-------------|-------------------|-------------------|------------------|-------------|-------------|-------------------|
| | | 2017 | Prírastky | Úbytky | Presuny | 2018 | 2017 | Prírastky | Úbytky | Presuny | 2018 |
| a | b | 1 | 2 | 3 | 4 | 5 | 6 | 7 | 8 | 9 | 10 |
| Pozemky | 09 | 0,00 | 0,00 | 0,00 | 0,00 | 0,00 | 0,00 | 0,00 | 0,00 | 0,00 | 0,00 |
| Umelecké diela a zbierky | 10 | 0,00 | 0,00 | 0,00 | 0,00 | 0,00 | 0,00 | 0,00 | 0,00 | 0,00 | 0,00 |
| Predmety z drahých kovov | 11 | 0,00 | 0,00 | 0,00 | 0,00 | 0,00 | 0,00 | 0,00 | 0,00 | 0,00 | 0,00 |
| Stavby | 12 | 796 653,99 | 0,00 | 0,00 | 0,00 | 796 653,99 | 305 279,66 | 19 920,00 | 0,00 | 0,00 | 325 199,66 |
| Samostatné hnuteľné veci a súbory hnuteľných vecí | 13 | 129 538,89 | 0,00 | 0,00 | 0,00 | 129 538,89 | 117 267,17 | 3 420,00 | 0,00 | 0,00 | 120 687,17 |
| Dopravné prostriedky | 14 | 24 729,14 | 0,00 | 3 452,91 | 0,00 | 21 276,23 | 15 642,60 | 1 248,00 | 0,00 | 0,00 | 16 890,60 |
| Pestovateľské celky trv.porast. | 15 | 0,00 | 0,00 | 0,00 | 0,00 | 0,00 | 0,00 | 0,00 | 0,00 | 0,00 | 0,00 |
| Základné stádo a ťaž. zvieratá | 16 | 0,00 | 0,00 | 0,00 | 0,00 | 0,00 | 0,00 | 0,00 | 0,00 | 0,00 | 0,00 |
| Drobný dlhodobý hm. majetok | 17 | 0,00 | 0,00 | 0,00 | 0,00 | 0,00 | 0,00 | 0,00 | 0,00 | 0,00 | 0,00 |
| Ostatný dlhodobý hm. majetok | 18 | 0,00 | 0,00 | 0,00 | 0,00 | 0,00 | 0,00 | 0,00 | 0,00 | 0,00 | 0,00 |
| Obstaranie dlhodobého hmotného majetku | 19 | 0,00 | 0,00 | 0,00 | 0,00 | 0,00 | 0,00 | 0,00 | 0,00 | 0,00 | 0,00 |
| Poskytnuté preddavky na dlhodobý hmotný majetok | 20 | 0,00 | 0,00 | 0,00 | 0,00 | 0,00 | 0,00 | 0,00 | 0,00 | 0,00 | 0,00 |
| Dlhodobý hmotný majetok spolu (súčet r. 09 až 20) | 21 | 950 922,02 | 0,00 | 3 452,91 | 0,00 | 947 469,11 | 438 189,43 | 24 588,00 | 0,00 | 0,00 | 462 777,43 |

| Položka majetku | Č.r. | Opravné položky | | | | | Zostatková hodnota | |
|--|-----------|-----------------|-------------|-------------|-------------|-------------|--------------------|-------------------|
| | | 2017 | Prírastky | Úbytky | Presuny | 2018 | 2017 | 2018 |
| a | b | 11 | 12 | 13 | 14 | 15 | 16 | 17 |
| Pozemky | 09 | 0,00 | 0,00 | 0,00 | 0,00 | 0,00 | 0,00 | 0,00 |
| Umelecké diela a zbierky | 10 | 0,00 | 0,00 | 0,00 | 0,00 | 0,00 | 0,00 | 0,00 |
| Predmety z drahých kovov | 11 | 0,00 | 0,00 | 0,00 | 0,00 | 0,00 | 0,00 | 0,00 |
| Stavby | 12 | 0,00 | 0,00 | 0,00 | 0,00 | 0,00 | 491 374,33 | 471 454,33 |
| Samostatné hnuteľné veci a súbory hnuteľných vecí | 13 | 0,00 | 0,00 | 0,00 | 0,00 | 0,00 | 12 271,72 | 8 851,72 |
| Dopravné prostriedky | 14 | 0,00 | 0,00 | 0,00 | 0,00 | 0,00 | 9 086,54 | 4 385,63 |
| Pestovateľské celky trv.porast. | 15 | 0,00 | 0,00 | 0,00 | 0,00 | 0,00 | 0,00 | 0,00 |
| Základné stádo a ťaž. zvieratá | 16 | 0,00 | 0,00 | 0,00 | 0,00 | 0,00 | 0,00 | 0,00 |
| Drobný dlhodobý hm. majetok | 17 | 0,00 | 0,00 | 0,00 | 0,00 | 0,00 | 0,00 | 0,00 |
| Ostatný dlhodobý hm. majetok | 18 | 0,00 | 0,00 | 0,00 | 0,00 | 0,00 | 0,00 | 0,00 |
| Obstaranie dlhodobého hmotného majetku | 19 | 0,00 | 0,00 | 0,00 | 0,00 | 0,00 | 0,00 | 0,00 |
| Poskytnuté preddavky na dlhodobý hmotný majetok | 20 | 0,00 | 0,00 | 0,00 | 0,00 | 0,00 | 0,00 | 0,00 |
| Dlhodobý hmotný majetok spolu (súčet r. 09 až 20) | 21 | 0,00 | 0,00 | 0,00 | 0,00 | 0,00 | 512 732,59 | 484 691,68 |

| Položka majetku | Č.r. | Obstarávacia cena | | | | | Oprávk | | | | |
|--|-----------|-------------------|-------------|-----------------|-------------|-------------------|-------------------|------------------|-------------|-------------|-------------------|
| | | 2017 | Prírastky | Úbytky | Presuny | 2018 | 2017 | Prírastky | Úbytky | Presuny | 2018 |
| a | b | 1 | 2 | 3 | 4 | 5 | 6 | 7 | 8 | 9 | 10 |
| Podielové cenné papiere a podiely v dcérskej účtovnej jednotke | 22 | 0,00 | 0,00 | 0,00 | 0,00 | 0,00 | 0,00 | 0,00 | 0,00 | 0,00 | 0,00 |
| Podielové cenné papiere a podiely v spoločnosti s podstatným vplyvom | 23 | 0,00 | 0,00 | 0,00 | 0,00 | 0,00 | 0,00 | 0,00 | 0,00 | 0,00 | 0,00 |
| Realizovateľné cenné papiere a podiely | 24 | 0,00 | 0,00 | 0,00 | 0,00 | 0,00 | 0,00 | 0,00 | 0,00 | 0,00 | 0,00 |
| Dlhové cenné papiere držané do splatnosti | 25 | 0,00 | 0,00 | 0,00 | 0,00 | 0,00 | 0,00 | 0,00 | 0,00 | 0,00 | 0,00 |
| Pôžičky účtovnej jednotke v konsolidovanom celku | 26 | 0,00 | 0,00 | 0,00 | 0,00 | 0,00 | 0,00 | 0,00 | 0,00 | 0,00 | 0,00 |
| Ostatné pôžičky | 27 | 0,00 | 0,00 | 0,00 | 0,00 | 0,00 | 0,00 | 0,00 | 0,00 | 0,00 | 0,00 |
| Ostatný dlhodobý finančný majetok | 28 | 0,00 | 0,00 | 0,00 | 0,00 | 0,00 | 0,00 | 0,00 | 0,00 | 0,00 | 0,00 |
| Obstaranie dlhodobého finančného majetku | 29 | 0,00 | 0,00 | 0,00 | 0,00 | 0,00 | 0,00 | 0,00 | 0,00 | 0,00 | 0,00 |
| Dlhodobý finančný majetok spolu (súčet r. 22 až 29) | 30 | 0,00 | 0,00 | 0,00 | 0,00 | 0,00 | 0,00 | 0,00 | 0,00 | 0,00 | 0,00 |
| Neobežný majetok spolu (r. 08 + r. 21 + r. 30) | 31 | 950 922,02 | 0,00 | 3 452,91 | 0,00 | 947 469,11 | 438 189,43 | 24 588,00 | 0,00 | 0,00 | 462 777,43 |

| Položka majetku | Č.r. | Opravné položky | | | | | Zostatková hodnota | |
|--|-----------|-----------------|-------------|-------------|-------------|-------------|--------------------|-------------------|
| | | 2017 | Prírastky | Úbytky | Presuny | 2018 | 2017 | 2018 |
| a | b | 11 | 12 | 13 | 14 | 15 | 16 | 17 |
| Podielové cenné papiere a podiely v dcérskej účtovnej jednotke | 22 | 0,00 | 0,00 | 0,00 | 0,00 | 0,00 | 0,00 | 0,00 |
| Podielové cenné papiere a podiely v spoločnosti s podstatným vplyvom | 23 | 0,00 | 0,00 | 0,00 | 0,00 | 0,00 | 0,00 | 0,00 |
| Realizovateľné cenné papiere a podiely | 24 | 0,00 | 0,00 | 0,00 | 0,00 | 0,00 | 0,00 | 0,00 |
| Dlhové cenné papiere držané do splatnosti | 25 | 0,00 | 0,00 | 0,00 | 0,00 | 0,00 | 0,00 | 0,00 |
| Pôžičky účtovnej jednotke v konsolidovanom celku | 26 | 0,00 | 0,00 | 0,00 | 0,00 | 0,00 | 0,00 | 0,00 |
| Ostatné pôžičky | 27 | 0,00 | 0,00 | 0,00 | 0,00 | 0,00 | 0,00 | 0,00 |
| Ostatný dlhodobý finančný majetok | 28 | 0,00 | 0,00 | 0,00 | 0,00 | 0,00 | 0,00 | 0,00 |
| Obstaranie dlhodobého finančného majetku | 29 | 0,00 | 0,00 | 0,00 | 0,00 | 0,00 | 0,00 | 0,00 |
| Dlhodobý finančný majetok spolu (súčet r. 22 až 29) | 30 | 0,00 | 0,00 | 0,00 | 0,00 | 0,00 | 0,00 | 0,00 |
| Neobežný majetok spolu (r. 08 + r. 21 + r. 30) | 31 | 0,00 | 0,00 | 0,00 | 0,00 | 0,00 | 512 732,59 | 484 691,68 |

Tabuľka č. 2: k čl. III. B - Vývoj opravnej položky k zásobám

| Číslo účtu | Názov účtu | Zostatok opravnej položky 2017 | Tvorba | Zníženie | Zrušenie | Zostatok opravnej položky 2018 |
|----------------|------------|--------------------------------|-------------|-------------|-------------|--------------------------------|
| a | b | 1 | 2 | 3 | 4 | 5 |
| žiadnen záznam | | | | | | |
| Spolu | x | 0,00 | 0,00 | 0,00 | 0,00 | 0,00 |

Tabuľka č. 3: k čl. III. B - Vývoj opravnej položky k pohľadávkam

| Číslo účtu | Názov účtu | Zostatok opravnej položky 2017 | Tvorba | Zníženie | Zrušenie | Zostatok opravnej položky 2018 |
|----------------|------------|-----------------------------------|-------------|-------------|-------------|-----------------------------------|
| a | b | 1 | 2 | 3 | 4 | 5 |
| žiadnen záznam | | | | | | |
| Spolu | x | 0,00 | 0,00 | 0,00 | 0,00 | 0,00 |

Tabuľka č. 4: k čl. III. B - Pohľadávky podľa doby splatnosti

| Pohľadávky podľa doby splatnosti | Číslo riadku | Zostatok 2018 | Zostatok 2017 |
|--|--------------|-----------------|---------------|
| a | b | 1 | 2 |
| Pohľadávky v lehote splatnosti v tom: | 01 | 5 489,93 | 0,00 |
| Pohľadávky so zostatkovou dobou splatnosti do jedného roka vrátane | 02 | 5 489,93 | 0,00 |
| Pohľadávky so zostatkovou dobou splatnosti od jedného do piatich rokov vrátane | 03 | 0,00 | 0,00 |
| Pohľadávky so zostatkovou dobou splatnosti dlhšou ako päť rokov | 04 | 0,00 | 0,00 |
| Pohľadávky po lehote splatnosti | 05 | 0,00 | 0,00 |
| Spolu (r. 01 + r. 05) | 06 | 5 489,93 | 0,00 |

Tabuľka č. 5: k čl. IV. A - Vlastné imanie

| Názov položky | Oceňovacie rozdiely z precenenia majetku a záväzkov | Oceňovacie rozdiely z kapitálových účastí | Zákonný rezervný fond | Ostatné fondy | Nevysporiadaný výsledok hospodárenia minulých rokov | Výsledok hospodárenia |
|---------------|---|---|-----------------------|---------------|---|-----------------------|
| a | 1 | 2 | 3 | 4 | 5 | 6 |
| Zostatok 2017 | 0,00 | 0,00 | 0,00 | 0,00 | -6 387,35 | 9 614,14 |
| Prírastky | 0,00 | 0,00 | 0,00 | 0,00 | 3 160,59 | 0,00 |
| Úbytky | 0,00 | 0,00 | 0,00 | 0,00 | 0,00 | 5 071,91 |
| Presuny | 0,00 | 0,00 | 0,00 | 0,00 | 0,00 | 0,00 |
| Zostatok 2018 | 0,00 | 0,00 | 0,00 | 0,00 | -3 226,76 | 4 542,23 |

Tabuľka č. 6: č. 1 k čl. IV. B - Rezervy zákonné

| Položka rezerv | Číslo riadku | Zostatok 2017 | Presun | Tvorba | Použitie | Zrušenie | Zostatok 2018 |
|---|--------------|---------------|-------------|-------------|-------------|-------------|---------------|
| a | b | 1 | 2 | 3 | 4 | 5 | 6 |
| Rezervy zákonné dlhodobé | | | | | | | |
| Rekultivácia pozemku; uzavretie, rekultiváciu a monitorovanie skládky odpadov po jej uzatvorení | 01 | 0,00 | 0,00 | 0,00 | 0,00 | 0,00 | 0,00 |
| Náklady súvisiace s odstránením znečistenia životného prostredia, odpadov a obalov | 02 | 0,00 | 0,00 | 0,00 | 0,00 | 0,00 | 0,00 |
| Iné | 03 | 0,00 | 0,00 | 0,00 | 0,00 | 0,00 | 0,00 |
| Spolu rezervy zákonné dlhodobé (súčet r. 01 až r. 03) | 04 | 0,00 | 0,00 | 0,00 | 0,00 | 0,00 | 0,00 |
| Rezervy zákonné krátkodobé | | | | | | | |
| Rekultivácia pozemku, uzavretie, rekultivácia a monitorovanie skládky odpadov po jej uzatvorení | 05 | 0,00 | 0,00 | 0,00 | 0,00 | 0,00 | 0,00 |
| Náklady súvisiace s odstránením znečistenia životného prostredia, odpadov a obalov | 06 | 0,00 | 0,00 | 0,00 | 0,00 | 0,00 | 0,00 |
| Iné | 07 | 0,00 | 0,00 | 0,00 | 0,00 | 0,00 | 0,00 |
| Spolu rezervy zákonné krátkodobé (súčet r. 05 až r. 07) | 08 | 0,00 | 0,00 | 0,00 | 0,00 | 0,00 | 0,00 |

Tabuľka č. 7: č. 2 k čl. IV. B - Rezervy ostatné

| Položka rezerv | Číslo riadku | Zostatok 2017 | Presun | Tvorba | Použitie | Zrušenie | Zostatok 2018 |
|--|--------------|---------------|-------------|-------------|-------------|-------------|---------------|
| a | b | 1 | 2 | 3 | 4 | 5 | 6 |
| Rezervy ostatné dlhodobé | | | | | | | |
| Rekultivácia pozemku; uzavretie, rekultivácia a monitorovanie skládky odpadov po jej uzatvorení | 01 | 0,00 | 0,00 | 0,00 | 0,00 | 0,00 | 0,00 |
| Zamestnanecké požitky | 02 | 0,00 | 0,00 | 0,00 | 0,00 | 0,00 | 0,00 |
| Náklady súvisiace s odstránením znečistenia životného prostredia, odpadov a obalov | 03 | 0,00 | 0,00 | 0,00 | 0,00 | 0,00 | 0,00 |
| Prebiehajúce a hroziace súdne spory | 04 | 0,00 | 0,00 | 0,00 | 0,00 | 0,00 | 0,00 |
| Iné | 05 | 0,00 | 0,00 | 0,00 | 0,00 | 0,00 | 0,00 |
| Spolu rezervy ostatné dlhodobé (súčet r. 01 až r. 05) | 06 | 0,00 | 0,00 | 0,00 | 0,00 | 0,00 | 0,00 |
| Rezervy ostatné krátkodobé | | | | | | | |
| Rekultivácia pozemku; uzavretie, rekultivácia a monitorovanie skládky odpadov po jej uzatvorení | 07 | 0,00 | 0,00 | 0,00 | 0,00 | 0,00 | 0,00 |
| Zamestnanecké požitky | 08 | 0,00 | 0,00 | 0,00 | 0,00 | 0,00 | 0,00 |
| Náklady súvisiace s odstránením znečistenia životného prostredia, odpadov a obalov | 09 | 0,00 | 0,00 | 0,00 | 0,00 | 0,00 | 0,00 |
| Nevyfakturované dodávky a služby | 10 | 0,00 | 0,00 | 0,00 | 0,00 | 0,00 | 0,00 |
| Náklady na zostavenie, overenie, zverejnenie účtovnej závierky a výročnej správy týkajúcej sa vykazovaného účtovného obdobia | 11 | 0,00 | 0,00 | 0,00 | 0,00 | 0,00 | 0,00 |
| Prebiehajúce a hroziace súdne spory | 12 | 0,00 | 0,00 | 0,00 | 0,00 | 0,00 | 0,00 |
| Iné | 13 | 0,00 | 0,00 | 0,00 | 0,00 | 0,00 | 0,00 |
| Spolu rezervy ostatné krátkodobé (súčet r. 7 až r. 13) | 14 | 0,00 | 0,00 | 0,00 | 0,00 | 0,00 | 0,00 |

Tabuľka č. 8: k čl. IV. B - Závazky podľa doby splatnosti

| Závazky podľa doby splatnosti | Číslo riadku | Zostatok 2018 | Zostatok 2017 |
|---|--------------|------------------|------------------|
| a | b | 1 | 2 |
| Závazky v lehote splatnosti v tom: | 01 | 54 997,23 | 49 676,18 |
| Závazky so zostatkovou dobou splatnosti do jedného roka vrátane | 02 | 54 997,23 | 49 676,18 |
| Závazky so zostatkovou dobou splatnosti od jedného do piatich rokov vrátane | 03 | 0,00 | 0,00 |
| Závazky so zostatkovou dobou splatnosti dlhšou ako päť rokov | 04 | 0,00 | 0,00 |
| Závazky po lehote splatnosti | 05 | 0,00 | 0,00 |
| Spolu (r. 01 + r. 05) | 06 | 54 997,23 | 49 676,18 |

Tabuľka č. 9: k čl. IV. B - Bankové úvery

| Charakter bankového úveru | Poskytovateľ bankového úveru | Mena | Úroková sadzba v % | Dátum splatnosti | Krátkodobá časť | | Dlhodobá časť | | Výška istiny 2018 | Nákladový úrok za rok 2018 |
|---------------------------|------------------------------|----------|--------------------|------------------|-----------------|---------------|---------------|---------------|-------------------|----------------------------|
| | | | | | Zostatok 2018 | Zostatok 2017 | Zostatok 2018 | Zostatok 2017 | | |
| a | b | 1 | 2 | 3 | 4 | 5 | 6 | 7 | 8 | 9 |
| žiadene záznam | | | | | | | | | | |
| Spolu | x | x | x | x | 0,00 | 0,00 | 0,00 | 0,00 | 0,00 | 0,00 |

Tabuľka č. 10: k čl. VII - Informácie o iných aktívach a iných pasívach

| Iné aktíva a iné pasíva | Číslo riadku | Zostatok 2018 | Zostatok 2017 |
|---|--------------|---------------|---------------|
| a | b | 1 | 2 |
| Budúce právo zo servisných zmlúv, poisťných zmlúv, koncesionárskych zmlúv, licenčných zmlúv | 01 | 0,00 | 0,00 |
| Aktívne súdne spory | 02 | 0,00 | 0,00 |
| Ostatné iné aktíva | 03 | 0,00 | 0,00 |
| Záväzky z poskytnutých záruk | 04 | 0,00 | 0,00 |
| Záväzky z existujúcich alebo hroziacich súdnych sporov | 05 | 0,00 | 0,00 |
| Záväzky zo všeobecne záväzných právnych predpisov | 06 | 0,00 | 0,00 |
| Záväzky z ručenia | 07 | 0,00 | 0,00 |
| Záväzky súvisiace s odstránením znečistenia životného prostredia a environmentálnych záťaží | 08 | 0,00 | 0,00 |
| Ostatné iné pasíva | 09 | 0,00 | 0,00 |
| Povinnosti z devízových termínovaných obchodov a iných finančných derivátov | 10 | 0,00 | 0,00 |
| Povinnosti z opčných obchodov | 11 | 0,00 | 0,00 |
| Zákonná alebo zmluvná povinnosť odobrať určité produkty, napríklad z dodávateľských zmlúv alebo odberateľských zmlúv | 12 | 0,00 | 0,00 |
| Povinnosti z nájomných zmlúv, servisných zmlúv, poisťných zmlúv, koncesionárskych zmlúv, licenčných zmlúv a podobných zmlúv | 13 | 0,00 | 0,00 |
| Iné povinnosti | 14 | 0,00 | 0,00 |

Tabuľka č. 11: k čl. VII - Zoznam nehnuteľných kultúrnych pamiatok v správe alebo vo vlastníctve účtovnej jednotky

| Nehuteľná kultúrna pamiatka | Hodnota 2018 |
|-----------------------------|--------------|
| a | 1 |
| Žiaden záznam | |
| Spolu | 0,00 |

Tabuľka č. 12: k čl. IX - Príjmy rozpočtu

| Kategória ekonomickej klasifikácie | Názov ekonomickej klasifikácie | Schválený rozpočet | Rozpočet po zmenách | Skutočnosť 2018 | Skutočnosť 2017 |
|--|--|--------------------|---------------------|-------------------|-----------------|
| a | b | 1 | 2 | 3 | 4 |
| 220 | Administratívne poplatky a iné poplatky a platby | 313 000,00 | 324 161,00 | 323 823,08 | 0,00 |
| 290 | Iné nedaňové príjmy | 0,00 | 0,00 | 337,92 | 0,00 |
| Spolu | x | 313 000,00 | 324 161,00 | 324 161,00 | 0,00 |

Tabuľka č. 13: k čl. IX - Výdavky rozpočtu

| Kategória ekonomickej klasifikácie | Názov ekonomickej klasifikácie | Schválený rozpočet | Rozpočet po zmenách | Skutočnosť 2018 | Skutočnosť 2017 |
|--|--|--------------------|---------------------|-------------------|-----------------|
| a | b | 1 | 2 | 3 | 4 |
| 610 | Mzdy, platy, služobné príjmy a ostatné osobné vyrovnania | 325 567,00 | 325 567,00 | 325 358,06 | 0,00 |
| 620 | Poistné a príspevok do poisťovní | 122 136,00 | 122 136,00 | 120 407,58 | 0,00 |
| 630 | Tovary a služby | 175 501,00 | 229 130,00 | 227 354,28 | 0,00 |
| 640 | Bežné transfery | 1 500,00 | 1 500,00 | 5 212,84 | 0,00 |
| Spolu | x | 624 704,00 | 678 333,00 | 678 332,76 | 0,00 |

Tabuľka č. 14: k čl. IX - Finančné operácie

| Finančné operácie | Číslo riadku | Skutočnosť 2018 | Skutočnosť 2017 |
|--|--------------|-----------------|-----------------|
| a | b | 1 | 2 |
| Prijmové finančné operácie | 01 | 0,00 | 0,00 |
| v tom: | | | |
| Zostatok prostriedkov finančných aktív | 02 | 0,00 | 0,00 |
| Prijaté úvery, pôžičky a návratné finančné výpomoci | 03 | 0,00 | 0,00 |
| Splátky poskytnutých úverov, pôžičiek a návratných finančných výpomocí | 04 | 0,00 | 0,00 |
| Prijmy z predaja majetkových účastí | 05 | 0,00 | 0,00 |
| Ostatné príjmy | 06 | 0,00 | 0,00 |
| Výdavkové finančné operácie | 07 | 0,00 | 0,00 |
| v tom: | | | |
| Poskytnuté úvery, pôžičky a návratné finančné výpomoci | 08 | 0,00 | 0,00 |
| Splátky prijatých úverov, pôžičiek a návratných finančných výpomocí | 09 | 0,00 | 0,00 |
| Výdavky na obstaranie majetkových účastí | 10 | 0,00 | 0,00 |
| Ostatné výdavky | 11 | 0,00 | 0,00 |

INDIVIDUÁLNA ÚČTOVNÁ ZÁVIERKA

k 31.12.2018

Priložené súčasti:

- Súvaha Úč ROPO SFOV 1-01
 Výkaz ziskov a strát Úč ROPO SFOV 2-01
 Poznámky

Účtovná závierka:

- riadna
 mimoriadna

Za obdobie:

Mesiac Rok Mesiac Rok
od 0 1 2 0 1 8 do 1 2 2 0 1 8

IČO

0 0 6 1 1 9 5 6

Názov účtovnej jednotky

| | | | | | | | | | | | | | | | | | | | | | | | | | | |
|---|---|---|---|---|---|---|---|---|---|---|---|---|---|---|---|---|---|---|---|---|---|---|---|---|---|---|
| H | a | r | m | o | n | i | a | - | Z | a | r | i | a | d | e | n | i | e | p | r | e | s | e | n | i | o |
| r | o | v | , | | H | l | o | h | o | v | e | c | | | | | | | | | | | | | | |
| | | | | | | | | | | | | | | | | | | | | | | | | | | |

Sídlo účtovnej jednotky

Ulica a číslo

H o l l é h o 7

PSC

9 2 0 0 1

Názov obce

H l o h o v e c

Telefónne číslo

0 3 3 / 7 4 2 2 0 9 1

Faxové číslo

E-mailová adresa

Zostavená dňa:

3 1 0 1 2 0 1 9

Podpisový záznam štatutárneho orgánu alebo člena štatutárneho orgánu účtovnej jednotky:

| Číslo účtu alebo skupiny | Náklady | Číslo riadku | 2018 | | | 2017 |
|--------------------------|--|--------------|----------------|-----------------------|------------|------------|
| | | | Hlavná činnosť | Podnikateľská činnosť | Spolu | |
| a | b | c | 1 | 2 | 3 | 4 |
| 50 | Spotrebované nákupy (r. 002 až r. 005) | 001 | 135 594,97 | 0,00 | 135 594,97 | 139 735,99 |
| 501 | Spotreba materiálu | 002 | 93 560,38 | 0,00 | 93 560,38 | 89 962,70 |
| 502 | Spotreba energie | 003 | 42 034,59 | 0,00 | 42 034,59 | 49 773,29 |
| 503 | Spotreba ostatných neskladovateľných dodávok | 004 | 0,00 | 0,00 | 0,00 | 0,00 |
| 504, 507 | Predaný tovar, Predaná nehnuteľnosť | 005 | 0,00 | 0,00 | 0,00 | 0,00 |
| 51 | Služby (r. 007 až r. 010) | 006 | 17 452,25 | 0,00 | 17 452,25 | 33 189,69 |
| 511 | Opravy a udržiavanie | 007 | 941,37 | 0,00 | 941,37 | 9 990,18 |
| 512 | Cestovné | 008 | 113,14 | 0,00 | 113,14 | 121,30 |
| 513 | Náklady na reprezentáciu | 009 | 0,00 | 0,00 | 0,00 | 0,00 |
| 518 | Ostatné služby | 010 | 16 397,74 | 0,00 | 16 397,74 | 23 078,21 |
| 52 | Osobné náklady (r. 012 až r. 016) | 011 | 455 124,86 | 0,00 | 455 124,86 | 433 262,03 |
| 521 | Mzdové náklady | 012 | 329 366,81 | 0,00 | 329 366,81 | 311 253,89 |
| 524 | Zákonné sociálne poistenie | 013 | 113 769,38 | 0,00 | 113 769,38 | 105 870,31 |
| 525 | Ostatné sociálne poistenie | 014 | 6 551,27 | 0,00 | 6 551,27 | 6 720,00 |
| 527 | Zákonné sociálne náklady | 015 | 5 437,40 | 0,00 | 5 437,40 | 9 417,83 |
| 528 | Ostatné sociálne náklady | 016 | 0,00 | 0,00 | 0,00 | 0,00 |
| 53 | Dane a poplatky (r. 018 až r. 020) | 017 | 1 888,29 | 0,00 | 1 888,29 | 4 812,44 |
| 531 | Daň z motorových vozidiel | 018 | 0,00 | 0,00 | 0,00 | 0,00 |
| 532 | Daň z nehnuteľnosti | 019 | 0,00 | 0,00 | 0,00 | 0,00 |
| 538 | Ostatné dane a poplatky | 020 | 1 888,29 | 0,00 | 1 888,29 | 4 812,44 |
| 54 | Ostatné náklady na prevádzkovú činnosť (r. 022 až r. 028) | 021 | 0,00 | 0,00 | 0,00 | 549,53 |
| 541 | Zostatková cena predaného dlhodobého nehmotného majetku a dlhodobého hmotného majetku | 022 | 0,00 | 0,00 | 0,00 | 0,00 |
| 542 | Predaný materiál | 023 | 0,00 | 0,00 | 0,00 | 0,00 |
| 544 | Zmluvné pokuty, penále a úroky z omeškania | 024 | 0,00 | 0,00 | 0,00 | 0,00 |
| 545 | Ostatné pokuty, penále a úroky z omeškania | 025 | 0,00 | 0,00 | 0,00 | 549,53 |
| 546 | Odpis pohľadávky | 026 | 0,00 | 0,00 | 0,00 | 0,00 |
| 548 | Ostatné náklady na prevádzkovú činnosť | 027 | 0,00 | 0,00 | 0,00 | 0,00 |
| 549 | Manká a škody | 028 | 0,00 | 0,00 | 0,00 | 0,00 |
| 55 | Odpisy, rezervy a opravné položky z prevádzkovej činnosti a finančnej činnosti a zúčtovanie časového rozlíšenia (r. 030 + r. 031 + r. 036 + r. 039) | 029 | 24 588,00 | 0,00 | 24 588,00 | 22 997,68 |
| 551 | Odpisy dlhodobého nehmotného majetku a dlhodobého hmotného majetku | 030 | 24 588,00 | 0,00 | 24 588,00 | 22 997,68 |
| | Rezervy a opravné položky z prevádzkovej činnosti (r. 032 až r. 035) | 031 | 0,00 | 0,00 | 0,00 | 0,00 |
| 552 | Tvorba zákonných rezerv z prevádzkovej činnosti | 032 | 0,00 | 0,00 | 0,00 | 0,00 |
| 553 | Tvorba ostatných rezerv z prevádzkovej činnosti | 033 | 0,00 | 0,00 | 0,00 | 0,00 |
| 557 | Tvorba zákonných opravných položiek z prevádzkovej činnosti | 034 | 0,00 | 0,00 | 0,00 | 0,00 |
| 558 | Tvorba ostatných opravných položiek z prevádzkovej činnosti | 035 | 0,00 | 0,00 | 0,00 | 0,00 |
| | Rezervy a opravné položky z finančnej činnosti (r. 037+ r. 038) | 036 | 0,00 | 0,00 | 0,00 | 0,00 |
| 554 | Tvorba rezerv z finančnej činnosti | 037 | 0,00 | 0,00 | 0,00 | 0,00 |
| 559 | Tvorba opravných položiek z finančnej činnosti | 038 | 0,00 | 0,00 | 0,00 | 0,00 |
| 555 | Zúčtovanie komplexných nákladov budúcich období | 039 | 0,00 | 0,00 | 0,00 | 0,00 |
| 56 | Finančné náklady (r. 041 až r. 048) | 040 | 632,80 | 0,00 | 632,80 | 926,74 |
| 561 | Predané cenné papiere a podiely | 041 | 0,00 | 0,00 | 0,00 | 0,00 |
| 562 | Úroky | 042 | 0,00 | 0,00 | 0,00 | 0,00 |
| 563 | Kurzové straty | 043 | 0,00 | 0,00 | 0,00 | 0,00 |
| 564 | Náklady na precenenie cenných papierov | 044 | 0,00 | 0,00 | 0,00 | 0,00 |
| 566 | Náklady na krátkodobý finančný majetok | 045 | 0,00 | 0,00 | 0,00 | 0,00 |
| 567 | Náklady na derivátové operácie | 046 | 0,00 | 0,00 | 0,00 | 0,00 |

| Číslo účtu alebo skupiny | Náklady | Číslo riadku | 2018 | | | 2017 |
|---|--|--------------|----------------|-----------------------|------------|------------|
| | | | Hlavná činnosť | Podnikateľská činnosť | Spolu | |
| a | b | c | 1 | 2 | 3 | 4 |
| 568 | Ostatné finančné náklady | 047 | 632,80 | 0,00 | 632,80 | 926,74 |
| 569 | Manká a škody na finančnom majetku | 048 | 0,00 | 0,00 | 0,00 | 0,00 |
| 57 | Mimoriadne náklady (r. 050 až r. 053) | 049 | 0,00 | 0,00 | 0,00 | 0,00 |
| 572 | Škody | 050 | 0,00 | 0,00 | 0,00 | 0,00 |
| 574 | Tvorba rezerv | 051 | 0,00 | 0,00 | 0,00 | 0,00 |
| 578 | Ostatné mimoriadne náklady | 052 | 0,00 | 0,00 | 0,00 | 0,00 |
| 579 | Tvorba opravných položiek | 053 | 0,00 | 0,00 | 0,00 | 0,00 |
| 58 | Náklady na transfery a náklady z odvodu príjmov (r. 055 až r. 063) | 054 | 324 160,45 | 0,00 | 324 160,45 | 318 602,52 |
| 581 | Náklady na transfery zo štátneho rozpočtu do štátnych rozpočtových organizácií a príspevkových organizácií | 055 | 0,00 | 0,00 | 0,00 | 0,00 |
| 582 | Náklady na transfery zo štátneho rozpočtu ostatným subjektom verejnej správy | 056 | 0,00 | 0,00 | 0,00 | 0,00 |
| 583 | Náklady na transfery zo štátneho rozpočtu subjektom mimo verejnej správy | 057 | 0,00 | 0,00 | 0,00 | 0,00 |
| 584 | Náklady na transfery z rozpočtu obce alebo z rozpočtu vyššieho územného celku do rozpočtových organizácií a príspevkových organizácií zriadených obcou alebo vyšším územným celkom | 058 | 0,00 | 0,00 | 0,00 | 0,00 |
| 585 | Náklady na transfery z rozpočtu obce alebo z rozpočtu vyššieho územného celku ostatným subjektom verejnej správy | 059 | 0,00 | 0,00 | 0,00 | 0,00 |
| 586 | Náklady na transfery z rozpočtu obce alebo z rozpočtu vyššieho územného celku subjektom mimo verejnej správy | 060 | 0,00 | 0,00 | 0,00 | 0,00 |
| 587 | Náklady na ostatné transfery | 061 | 0,00 | 0,00 | 0,00 | 0,00 |
| 588 | Náklady z odvodu príjmov | 062 | 324 160,45 | 0,00 | 324 160,45 | 302 747,64 |
| 589 | Náklady z budúceho odvodu príjmov | 063 | 0,00 | 0,00 | 0,00 | 15 854,88 |
| Účtové skupiny 50 - 58 súčet (r.001 + r.006 + r.011 + r.017 + r.021 + r.029 + r.040 + r.049 + r.054) | | 064 | 959 441,62 | 0,00 | 959 441,62 | 954 076,62 |

| Číslo účtu alebo skupiny | Výnosy, daň z príjmov a výsledok hospodárenia | Číslo riadku | 2018 | | | 2017 |
|--------------------------|--|--------------|----------------|-----------------------|------------|------------|
| | | | Hlavná činnosť | Podnikateľská činnosť | Spolu | |
| a | b | c | 1 | 2 | 3 | 4 |
| 60 | Tržby za vlastné výkony a tovar (r. 066 až r. 068) | 065 | 259 646,17 | 0,00 | 259 646,17 | 304 091,93 |
| 601 | Tržby za vlastné výroby | 066 | 0,00 | 0,00 | 0,00 | 0,00 |
| 602 | Tržby z predaja služieb | 067 | 259 646,17 | 0,00 | 259 646,17 | 304 091,93 |
| 604, 607 | Tržby za tovar, Výnosy z nehnuteľnosti na predaj | 068 | 0,00 | 0,00 | 0,00 | 0,00 |
| 61 | Zmena stavu vnútroorganizačných zásob (r. 070 až r. 073) (+/-) | 069 | 0,00 | 0,00 | 0,00 | 0,00 |
| 611 | Zmena stavu nedokončenej výroby | 070 | 0,00 | 0,00 | 0,00 | 0,00 |
| 612 | Zmena stavu polotovarov | 071 | 0,00 | 0,00 | 0,00 | 0,00 |
| 613 | Zmena stavu výrobkov | 072 | 0,00 | 0,00 | 0,00 | 0,00 |
| 614 | Zmena stavu zvierat | 073 | 0,00 | 0,00 | 0,00 | 0,00 |
| 62 | Aktivácia (r. 075 až r. 078) | 074 | 0,00 | 0,00 | 0,00 | 0,00 |
| 621 | Aktivácia materiálu a tovaru | 075 | 0,00 | 0,00 | 0,00 | 0,00 |
| 622 | Aktivácia vnútroorganizačných služieb | 076 | 0,00 | 0,00 | 0,00 | 0,00 |
| 623 | Aktivácia dlhodobého nehmotného majetku | 077 | 0,00 | 0,00 | 0,00 | 0,00 |
| 624 | Aktivácia dlhodobého hmotného majetku | 078 | 0,00 | 0,00 | 0,00 | 0,00 |
| 63 | Daňové a colné výnosy a výnosy z poplatkov (r. 080 až r. 082) | 079 | 0,00 | 0,00 | 0,00 | 0,00 |
| 631 | Daňové a colné výnosy štátu | 080 | 0,00 | 0,00 | 0,00 | 0,00 |
| 632 | Daňové výnosy samosprávy | 081 | 0,00 | 0,00 | 0,00 | 0,00 |
| 633 | Výnosy z poplatkov | 082 | 0,00 | 0,00 | 0,00 | 0,00 |
| 64 | Ostatné výnosy z prevádzkovej činnosti (r. 084 až r. 089) | 083 | 573,80 | 0,00 | 573,80 | 11 774,37 |
| 641 | Tržby z predaja dlhodobého nehmotného majetku a dlhodobého hmotného majetku | 084 | 0,00 | 0,00 | 0,00 | 0,00 |
| 642 | Tržby z predaja materiálu | 085 | 0,00 | 0,00 | 0,00 | 0,00 |
| 644 | Zmluvné pokuty, penále a úroky z omeškania | 086 | 0,00 | 0,00 | 0,00 | 0,00 |
| 645 | Ostatné pokuty, penále a úroky z omeškania | 087 | 0,00 | 0,00 | 0,00 | 0,00 |
| 646 | Výnosy z odpísaných pohľadávok | 088 | 0,00 | 0,00 | 0,00 | 0,00 |
| 648 | Ostatné výnosy z prevádzkovej činnosti | 089 | 573,80 | 0,00 | 573,80 | 11 774,37 |
| 65 | Zúčtovanie rezerv a opravných položiek z prevádzkovej činnosti a finančnej činnosti a zúčtovanie časového rozlíšenia (r. 091 + r. 096 + r. 099) | 090 | 0,00 | 0,00 | 0,00 | 10 000,00 |
| | Zúčtovanie rezerv a opravných položiek z prevádzkovej činnosti (r. 092 až r. 095) | 091 | 0,00 | 0,00 | 0,00 | 10 000,00 |
| 652 | Zúčtovanie zákonných rezerv z prevádzkovej činnosti | 092 | 0,00 | 0,00 | 0,00 | 0,00 |
| 653 | Zúčtovanie ostatných rezerv z prevádzkovej činnosti | 093 | 0,00 | 0,00 | 0,00 | 0,00 |
| 657 | Zúčtovanie zákonných opravných položiek z prevádzkovej činnosti | 094 | 0,00 | 0,00 | 0,00 | 0,00 |
| 658 | Zúčtovanie ostatných opravných položiek z prevádzkovej činnosti | 095 | 0,00 | 0,00 | 0,00 | 10 000,00 |
| | Zúčtovanie rezerv a opravných položiek z finančnej činnosti (r. 097 + r. 098) | 096 | 0,00 | 0,00 | 0,00 | 0,00 |
| 654 | Zúčtovanie rezerv z finančnej činnosti | 097 | 0,00 | 0,00 | 0,00 | 0,00 |
| 659 | Zúčtovanie opravných položiek z finančnej činnosti | 098 | 0,00 | 0,00 | 0,00 | 0,00 |
| 655 | Zúčtovanie komplexných nákladov budúcich období | 099 | 0,00 | 0,00 | 0,00 | 0,00 |
| 66 | Finančné výnosy (r. 101 až r. 108) | 100 | 0,00 | 0,00 | 0,00 | 2,86 |
| 661 | Tržby z predaja cenných papierov a podielov | 101 | 0,00 | 0,00 | 0,00 | 0,00 |
| 662 | Úroky | 102 | 0,00 | 0,00 | 0,00 | 2,86 |
| 663 | Kurzové zisky | 103 | 0,00 | 0,00 | 0,00 | 0,00 |
| 664 | Výnosy z precenenia cenných papierov | 104 | 0,00 | 0,00 | 0,00 | 0,00 |
| 665 | Výnosy z dlhodobého finančného majetku | 105 | 0,00 | 0,00 | 0,00 | 0,00 |
| 666 | Výnosy z krátkodobého finančného majetku | 106 | 0,00 | 0,00 | 0,00 | 0,00 |
| 667 | Výnosy z derivátových operácií | 107 | 0,00 | 0,00 | 0,00 | 0,00 |
| 668 | Ostatné finančné výnosy | 108 | 0,00 | 0,00 | 0,00 | 0,00 |

| Číslo účtu alebo skupiny | Výnosy, daň z príjmov a výsledok hospodárenia | Číslo riadku | 2018 | | | 2017 |
|--|---|--------------|-------------------|-----------------------|-------------------|-------------------|
| | | | Hlavná činnosť | Podnikateľská činnosť | Spolu | |
| a | b | c | 1 | 2 | 3 | 4 |
| 67 | Mimoriadne výnosy (r. 110 až r. 113) | 109 | 0,00 | 0,00 | 0,00 | 0,00 |
| 672 | Náhrady škôd | 110 | 0,00 | 0,00 | 0,00 | 0,00 |
| 674 | Zúčtovanie rezerv | 111 | 0,00 | 0,00 | 0,00 | 0,00 |
| 678 | Ostatné mimoriadne výnosy | 112 | 0,00 | 0,00 | 0,00 | 0,00 |
| 679 | Zúčtovanie opravných položiek | 113 | 0,00 | 0,00 | 0,00 | 0,00 |
| 68 | Výnosy z transferov a rozpočtových príjmov v štátnych rozpočtových organizáciách a príspevkových organizáciách (r. 115 až r. 123) | 114 | 0,00 | 0,00 | 0,00 | 0,00 |
| 681 | Výnosy z bežných transferov zo štátneho rozpočtu | 115 | 0,00 | 0,00 | 0,00 | 0,00 |
| 682 | Výnosy z kapitálových transferov zo štátneho rozpočtu | 116 | 0,00 | 0,00 | 0,00 | 0,00 |
| 683 | Výnosy z bežných transferov od ostatných subjektov verejnej správy | 117 | 0,00 | 0,00 | 0,00 | 0,00 |
| 684 | Výnosy z kapitálových transferov od ostatných subjektov verejnej správy | 118 | 0,00 | 0,00 | 0,00 | 0,00 |
| 685 | Výnosy z bežných transferov od Európskej únie | 119 | 0,00 | 0,00 | 0,00 | 0,00 |
| 686 | Výnosy z kapitálových transferov od Európskej únie | 120 | 0,00 | 0,00 | 0,00 | 0,00 |
| 687 | Výnosy z bežných transferov od ostatných subjektov mimo verejnej správy | 121 | 0,00 | 0,00 | 0,00 | 0,00 |
| 688 | Výnosy z kapitálových transferov od ostatných subjektov mimo verejnej správy | 122 | 0,00 | 0,00 | 0,00 | 0,00 |
| 689 | Výnosy z odvodu rozpočtových príjmov | 123 | 0,00 | 0,00 | 0,00 | 0,00 |
| 69 | Výnosy z transferov a rozpočtových príjmov v obciach, vyšších územných celkoch a v rozpočtových organizáciách a príspevkových organizáciách zriadených obcou alebo vyšším územným celkom (r. 125 až r. 133) | 124 | 703 763,88 | 0,00 | 703 763,88 | 637 821,60 |
| 691 | Výnosy z bežných transferov z rozpočtu obce alebo z rozpočtu vyššieho územného celku v rozpočtových organizáciách a príspevkových organizáciách zriadených obcou alebo vyšším územným celkom | 125 | 397 937,45 | 0,00 | 397 937,45 | 339 861,91 |
| 692 | Výnosy z kapitálových transferov z rozpočtu obce alebo z rozpočtu vyššieho územného celku v rozpočtových organizáciách a príspevkových organizáciách zriadených obcou alebo vyšším územným celkom | 126 | 22 535,76 | 0,00 | 22 535,76 | 21 935,28 |
| 693 | Výnosy samosprávy z bežných transferov zo štátneho rozpočtu a od iných subjektov verejnej správy | 127 | 278 894,59 | 0,00 | 278 894,59 | 274 962,01 |
| 694 | Výnosy samosprávy z kapitálových transferov zo štátneho rozpočtu a od iných subjektov verejnej správy | 128 | 2 052,24 | 0,00 | 2 052,24 | 194,90 |
| 695 | Výnosy samosprávy z bežných transferov od Európskej únie | 129 | 0,00 | 0,00 | 0,00 | 0,00 |
| 696 | Výnosy samosprávy z kapitálových transferov od Európskej únie | 130 | 0,00 | 0,00 | 0,00 | 0,00 |
| 697 | Výnosy samosprávy z bežných transferov od ostatných subjektov mimo verejnej správy | 131 | 2 343,84 | 0,00 | 2 343,84 | 0,00 |
| 698 | Výnosy samosprávy z kapitálových transferov od ostatných subjektov mimo verejnej správy | 132 | 0,00 | 0,00 | 0,00 | 867,50 |
| 699 | Výnosy samosprávy z odvodu rozpočtových príjmov | 133 | 0,00 | 0,00 | 0,00 | 0,00 |
| Účtová trieda 6 súčet (r. 065 + r. 069 + r. 074 + r. 079 + r. 083 + r. 090 + r. 100 + r. 109 + r. 114 + r. 124) | | 134 | 963 983,85 | 0,00 | 963 983,85 | 963 690,76 |
| Výsledok hospodárenia pred zdanením (r. 134 - r. 064) (+/-) | | 135 | 4 542,23 | 0,00 | 4 542,23 | 9 614,14 |
| 591 | Splatná daň z príjmov | 136 | 0,00 | 0,00 | 0,00 | 0,00 |
| 595 | Dodatočne platená daň z príjmov | 137 | 0,00 | 0,00 | 0,00 | 0,00 |
| Výsledok hospodárenia po zdanení r. 135 - (r. 136, r. 137) (+/-) | | 138 | 4 542,23 | 0,00 | 4 542,23 | 9 614,14 |